康州倣雲林山水冊

此冊為康州專倣雲林山水畫冊冊為最精之作 定價大洋六角

石谷老年擬古冊

此為耕烟老年最得意之作擬宋元各家平背

時報

EASTERN TIMES.

今天四大張售大洋三分

時報 二千二百九十七號 中華民國二年八月廿六日 舊歷癸丑七月廿五日

上海哈佛醫學校招考新生

中學相當程度者不拘國籍均可考入本校各專科外生均可隨時入學詳細章程可向本校函索電者須附郵票 校址 西門外生生里

本校專授內外科及醫學用乃英文直接教授學級以五年為畢業第二年授以醫學並分往病院試驗實習學生畢業時由本校給予醫學博士文憑凡有志醫學者速向本校報名

考期 陽歷九月十七號 十月一號

章程 欲知詳細章程向本校函索亦可

校址 上海徐家匯路七號 本校校長謹啟

開學 陽歷

澄衷中學校招生

校外宿舍（即前商船學校校舍）（再本校校外宿舍）前曾借洋兵居住現已一律遷出並此佈告

本校定於陽歷八月二十八日上午八時至十二時招考中學及高等小學新生有志求學者務須先期報名并須帶保證金一元 校址在虹口塘山路裴昌公司東首

本校校長唐文治謹啟

越州石氏本晉唐小楷十種出版

此小楷十種乃何蝯叟所藏視為秘笈有蝯叟題簽及査士標笪重光等題誌珂羅版精印定價三元

分發行所 南京奇望街有正書局 蘇州郡亭橋有正書局 天津東門外東馬路有正書局

總發行所 上海望平街有正書局 北京廠西門有正書局

中西女塾招生

本塾於陽歷九月三號開學凡有志來學者務於是日內來塾報名可也 三馬路跑馬廳本塾白

明民文科女子兩大學校（校址遷移展期開校）廣告

本兩大學校址男學部本在滬寧鐵路安亭火車站後女學部原在西門松柏里刻因男學校舍駐紮軍隊女學校舍來不能容今男校遷至西門外教育總會對過林蔭路女校移在斜橋東首華君路陽歷九月一號開校除額尚多有志學者請向本埠華興路華安坊二百九十七號錢滋華君報名繳報名費二元函索規程須附郵票三分當日即寄此佈 本大學校謹啟

孔教會大會之預告

啓者本會今年開第一次全國大會于曲阜闕里並展謁孔聖林廟開會期在舊歷八月二十四日散會在九月初一日特此預佈 上海孔教總會謹啟

北京清華學校廣告

本校準於陽歷九月十五日開課新舊各生統限十二日前報到如逾期不到者照章辦理此佈

內地自來水公司廣告

敬啟者敝公司新添之水池因假事停止工作未能接通永管而舊水池經擊損後適值修理日內用水過多以致署帶渾濁現趕緊佈置不日即可清潔飲料關係衛生敝公司時刻担心用道歉忱敬希鑒諒

督辦浦口商埠籌備處通告

本處在浦鎮所設勘地所因現值事變暫行停辦所有各業戶懸掛號者俟隨後另定辦法再行布告

公羊壽文鑒

汝父病篤望速歸如有親友知其下落請即函知敝寓無任禱切 常熟城內老廟弄楊震賓啓

南洋中學特別廣告

前定九月一號開學現因布置未妥或須展緩數天遠道同學俟見報上登列開學定期後再行來校已到滬者須先至西門外江蘇省教育會後女子職業學校內本校事務所接洽特此布告

南洋中學招考在西門外江蘇教育總會

二十五至三十日每日九至十二點鐘

南洋中學預科開校招生廣告

定八月二十一日即舊歷七月二十日准期開學如有欲肄業者請到大東門內北城脚本校取閱章程八月十六日至三十日每日招考新生特此布告

周仲蔭君開吊通告

於陰歷六月十三丑時病故現擇於陽歷九月一號即陰歷八月初一日開吊出殯初四日附葬西路塘祖塋靈設蘇城滄龍街蒲林巷公館律師周摯務所親友恐不及偏計謹此通告 至德堂周啓

考取北京直轄法政專門學校諸生鑒

黃瑾華四名撥入政治別科計周屏潘曬楊奇書黃辰大四名以上考取各生祇限陽歷九月五日到校切勿誤特佈

此次上海應考各生試卷業由本校審定計取法律預科符變鈞韓壽彝二名政治預科潘家岳一名另國文合格撥入法律別科計朱友耕盧鴻璈倚時 北京直轄法政專門學校啓

江蘇私立法政專門學校續招插班廣告

本校暑假期滿定九月十日開課在學各員務須准期蒞校法律別科年級及預科尚有缺額程度均可插班有志來學者望即到校索閱章程函索即寄蘇州海紅坊江蘇私立法政專門學校啓

尋朱甘如二次廣告

浙江湖州朱甘如年三十四歲身短面黃黑而瘦微鬚短髮有痰厥病忽明忽昧身穿舊雪青紗長衫白汗衫多縐麻褲於舊歷七月十一日傍晚由上海天津路福興棧外出不返經登各報訪查至今仍無下落茲特再登告白三天伏求四方仁人君子無論何寺如有尋得者請伴送至新垃圾橋北源昌西里口外孫公館或鐵馬路圖南里夏公館均謝洋三百元如通信帶同尋得者謝洋一百元決不食言 朱本彝堂謹啓

上海甲種商業學校招生

節牽已定陽歷六月十九至念九日三十日續招各級插班新生（校址）法界打鐵浜（開學）九月一日先開小學班

上海甲種商業學校緊要廣告

本校原名中華商業學校現遵部令改稱甲種開辦已逾八年成效久著前因大局未定本預科學生在外者多故先開小學各班今滬地業已安靜本預科各級准於九月八日一律開學凡新舊各生務望屆時到校需要如有志願入學者各級均有餘額可插惟須從速遲恐見遺特此佈告 帶膳繳各費（本科學費十六元預科十元膳宿費念一元六角）

招商局新銘快輪准廿五晚開往烟台天津

本輪帳房關謹啓

（中華郵政局特准掛號立券之郵件）（明治三十八年一月十三日第三種郵便物認可）

本館告白刊例

第一日每一行四角第二日至第七日每一行二角半第八日以後每行二角封面及中縫加倍長行以三行起碼短行以五十字起碼第一日每字六厘第二日至第七日每字四厘第八日以後每字三厘不足十字者作十字算

江蘇省立第五中學校（即舊常州中學）定期開學及招生

本校定於九月五日（陰歷八月初五日）開學六日七日上午九時起考驗新生報考者須帶高等小學畢業文憑一年級二學期以上插班者均須考試不及補習科學費膳宿費照舊章收十元入校時一律繳清

教育部審定 中華書局出版

中華中學歷史

徵苦心叙述史事亦頗有精神於專制之弊尤能抉發靡遺 全書四冊每冊七角

本書四冊第一二冊中華史第三冊東洋史第四冊西洋史於民國君權之消長生活之進步科學之發明均所注意於東西洋史凡與我民國有關係及有關世界大勢之事無不詳細叙明以育國民興國之精神

教育部批搜輯史材斟定體例具

中華中學地理

教科書於世界大勢民國國本均甚注意尚合中等教科之用 全書四冊每冊七角

本書四冊第一冊地理總論中華民國總論第二冊中華民國地誌第三冊外國地誌第四冊地理通論全書約二十萬字對於本國地理皆以世界觀念為目的對於外國地理取其有關吾國者叙述加詳貶詞以示五族平等

教育部批查中學地理

第一次編訂 中華法規全書

內容數百種

民國成立以來政府頒布各種法律命令不下數百種是書彙集民國元年至二年之各種法律命令分門別類彙成一編足為文官考試之預備司法官行政官之參考會員自治員之研究並可以溝通一般社會政治法律之思想各類分列於左

（首）統總命令（附大總統）
（一）憲法
（二）國會（參議院）（衆議院）（地方制度）
（三）法例（公文程式）（公報）
（四）官制
（五）官規
（六）外交
（七）內務（國籍）（禮制）
（八）財政（賦稅）（會計）（銀行）（國民捐）
（九）軍政（軍務）（軍學）（軍醫）
（十）司法（民事）（刑事）（審判）（監獄）
（十一）教育（學務）（歷象）
（十二）農林
（十三）工商
（十四）交通
（十五）審計
（十六）服制
（十七）賞恤（勳位）（勳章）（郵賞）
（十八）優待條件（待遇蒙回藏）

凡為國民者不可不備 全書業已出版 裝訂十二巨冊一函 定價洋三元六角照預約例減收半價洋一元八角 郵費加洋二角郵票以九五折計算 ◎注意 是書尚有第二三編正在編訂繼續出版

特約發行所◎中華民國法學全書一百廿八種洋裝十三冊一匣 半價洋一元二角 郵費加二角

上海棋盤街文瑞樓書莊◎鴻文書局◎蘇州◎綠蔭堂◎振新書社◎北京官書局◎天津官書局◎保定官書局◎各省書局均有分售

法學書局啟

中學校用 共和國教科書

本國史

趙玉森編纂

定價 紙面五角半 布面六角半

是書按照部定之歷史要旨及教授時間分為上下二冊取材宏富選義精嚴一洗從前編次各史浩繁難治之弊而於政治之改良及文化之進步務採中外史家之最新學說挈要鉤玄確符共和主義並與高等小學校之新歷史及東亞各國史西洋史有啣接一氣之妙 插附彩色地圖九幅 尤見特色

卷上 卷下不日即出

西洋史

傅運森編纂

定價 紙面三角 布面四角

是書亦按部定要旨分卷上卷下二冊卷上為上古中古兩期敘事簡明於重要事項亦無遺漏卷下為近古近世兩期頁數既倍於前事實尤為宏富凡世界變遷之大勢如君權民權消長之機取致分合盛衰之故國際戰爭國際聯合之發達精神物質兩文明之猛進無不言之纚纚統系分明 插附彩色地圖六幅

卷上 卷下不日即出

本國地理

謝觀編纂

定價 紙面五角 布面六角

本書遵照部定地理要旨編輯並地理概要共分上下兩冊適供新章一年半之用書中準世界之趨勢以立言而注意於本國之優點所有政治風俗區劃交通物產等項皆據最近之調查至於山川趨名之詳略亦一以現時之需要為主並採取最新學說或由東西文轉譯或由近人發明者搜集以供研究並列有簡明表式多種插附彩色地圖十數幅風景畫百餘幅務使眉目清朗句讀分量輕而興趣多便於教授與記憶

卷上 卷下即日出版

上海商務印書館發行

民國法律學校廣告

本校暑假期滿定於陽歷九月十號所有別科第一第二班各員務須先期到校延期不到致曠課業多者均當扣分

預科今年冬假畢業尚有缺額凡有中學相當程度者均可插班

又另開法律講習班半年畢業專收商界及學齡稍長求得法律常識者額以二百人爲限有志來學者速向報名並閱章程 九月一號起至九號每日上午九時至十二時同時考驗所有三年級本別二科明正開班此佈 北浙江路八百六號 民國法律學校啓

中國公學通告

本公學改定於九月十六號開學所有舊開各班諸君務新屆期◎來校肄業凡有願來本公學插班者亦新先期赴本公學報名再行訂期試驗以便一律開學上課毋得觀望自悞爲荷

北京直轄學校續招新生緊要廣告

本屆新生各校尚有缺額除上海武昌報名截止後如期試驗外北京各本校報名期限展限至陽歷九月五號爲止即於六號至十號補考一次有志入學者希即親赴北京各本校照章報名應試可也 大學預科法政專門工業專門醫學專門同啓

蘇州共和法政專門學校 告

定於陽歷九月一號開學並擇期舉行預科畢業攷試特此通告 滄浪亭可園本校啓

上海金業私立商業學校 開學招生廣告

本校自開始至今歷年九載畢業已四屆凡在輪船銀行鐵路電報或其他各處執業者皆尚能稱職任事不負所學益矢匪勉本校於普通科注意英文國文算學外而尤注重商業如中西簿記各國匯兌商事要項等以商業上必需之智識藝能俾學生卒業後自爲生計爲宗旨近因學生愈多校舍不敷應用特於暑假期內趕造新校舍一所已完工茲定于陽歷九月五日開學如有欲肄業本校者請到新開輪路本校考驗可也

教育部審定 秋季始業 初等小學用書

書名	冊數	定價
新制中華修身教科書	十二冊	每冊六分 五折三分
新制中華修身教授書	十二冊	每冊一角 五折五分
新制中華國文教科書	十二冊	每冊一角 五折五分
新制中華國文教授書	十二冊	每冊二角 五折一角
新制中華算術教科書	十二冊	每冊一角 五折五分
新制中華算術教授書	十二冊	每冊二角 五折一角

◀教育部評語▶

所選教材以家庭學校爲主皆兒童應行之事於初學頗爲適用

本書用三段法編纂條理分明應用段內作法一項尤爲切要

是書按照新制編纂每學期一冊於用書者甚便書中教材極合兒童心理選字造句均甚妥適圖畫亦工整洵便初等小學之用

條理明晰繁簡合宜頗便教授之用

條理井然准作初等小學學生及教員用書

◀編者姓氏▶

陸費逵　沈頤　戴克敦　華鴻年　顧樹森　屠元禮　董文

上海河南路中華書局發行

上海公立幼稚舍 遷移招生廣告

本舍現由廖安里北徙西門外萬生橋南首門臨大街較前尤便茲定陽歷八月二十九日開校推廣學額添補新生詳細章程請向本舍索閱可也

中國圖書公司新編秋季始業各書出版

本公司遵照教育部新制編輯初高等小學暨中學師範用各書著手年餘久經印竣先後呈請教育部審定復遵部批悉心改正已一律出版 近值學年開始倫荷教育界函索樣本請加蓋學校圖記或教育會圖記卽當寄呈以供採擇書目詳列於左

初等小學用

審定	書名	編者	冊數	出版	定價
教育部審定	新修身教科書	莊適 劉傳厚	編八冊	出全	定價各四分
教育部審定	新修身教授書	莊適 劉傳厚	編八冊	已出六冊	定價各一角
教育部審定	新國文教科書	莊適 劉傳厚	編八冊	出全	定價各六分
教育部審查中	新國文教授書	莊適 劉傳厚	編八冊	已出四冊	定價各一角
教育部審定	新算術教科書	沈羽	編八冊	已出四冊	定價各五分
教育部審查中	新算術教授書	沈羽	編八冊	已出四冊	定價各一角五分
教育部審查中	新體操教授書	徐傅霖	編一冊	已出	定價三角五分

高等小學用

審定	書名	編者	冊數	出版	定價
教育部審定	新修身教科書	蘇勵威 楊晟	編三冊	出全	定價各八分
教育部審查中	新歷史教科書	趙鉦鐸	編六冊	已出五冊	定價各五分
教育部審查中	新歷史教授書	趙鉦鐸	編六冊	已出一冊	定價各一角
教育部審查中	新歷史參考書	趙鉦鐸	編六冊	已出一冊	定價各一角
教育部審查中	新地理教科書	姚明煇	編六冊	已出三冊	定價各一角
教育部審查中	新地理教授書	姚明煇	編六冊	已出二冊	定價各一角五分
教育部審查中	新地理教授法	姚明煇	編一冊	已出	定價八角

中學及師範用

審定	書名	編者	冊數	出版	定價
教育部審查中	新地理參考書	姚明煇	編六冊	已出一冊	定價各一角
教育部審定	新理科教科書	吳傳紱 吳家煦	編九冊	出全	定價各五分
教育部審定	新理科教授書	吳傳紱 吳家煦	編九冊	已出六冊	定價各一角
教育部審查中	新算術教科書	石承宣	編九冊	已出四冊	定價各八分
教育部審查中	最新算術教科書	張景良	編三冊	出全	定價各二角
教育部審查中	最新算術總答數	張景良	編一冊	已出	定價一角
教育部審查中	女子新算術教科書	曾公治	編三冊	出全	定價各一角五分
教育部審查中	新體操教授書	徐傅霖	編一冊	已出	定價三角五分
教育部審查中	新體操參考書	徐傅霖	編一冊	已出	定價四角
教育部審查中	中學新地理本國之部	姚明煇 張國維	編四冊	已出一冊	定價各三角
教育部審查中	中學新地理世界之部	姚明煇 張國維	編四冊	已出一冊	定價各三角
教育部審定	中學代數學教科書	張景良	編二冊	出全	定價一元二角
教育部審定	師範修身教科書	王仁俊	編二冊	出全	定價四角
教育部審查中	師範新地理	姚明煇	編六冊	已出一冊	定價各二角五分

上海棋盤街中國圖書公司總發行所謹啓

廣東初級小學暨幼稚舍廣告

本校准本月二十九號即陰歷七月念八開學餘額無多有志來學者祈速至北四川路宜樂里後德仁里西四十七號本校報名可也

公立浙江醫學專門學校招生展期考試

宗旨 本校以醫藥高等學識技術養成醫藥專門人才爲宗旨 學額 醫科四十名 藥科四十名 畢業 醫科四年 藥科三年 資格 年在十七歲以上二十五歲以下有中學校畢業者或與中學畢業有同等之程度者均合格 試驗科目 (一)國文(二)英文(三)物理(四)無機化學(五)數學(六)體格 納費 學費全年二十元分兩次繳清 報名期 期前二日止 考期 杭州九月初三日起 上海九月初七日起 考試地址 杭州竹竿巷馬坊橋本校 上海[illegible] 報名處 杭州本校 上海[illegible]

浦東中學廣額招生

本校迭次招生將及滿額茲以報考人多而省立各中學未能如期開辦求學之士尚多向隅特推廣學額添延教師於本月二十八二十九兩日在本校添招一次三十三十一兩日在西門省教育會添招一次計開添招 中學一年生四十人二三四年插班生各十人 工業本科(應用化學科)預科四十人 投考時保證金一圓不取者當場發還

浙江公立法政專門學校招生廣告

本校于暑假後擬將本科之預科生插班事已呈請民政長通令各屬選送合格學生[illegible]

商務印書館 新編 三學期 共和國教科書 秋季始業用本

本館所編秋季始業共和國教科書遵照新章三學期編纂每年仍分二冊第一學期爲一冊第二三學期合爲一冊購書者只出二冊之費可得三冊之用 初等小學學生用書六種每學期平均售價僅七分餘 高等小學學生用書三種每學期平均售價僅一角二分餘較之現在市價可謂極廉 特色一 初等小學之修身國文各附五彩精圖合於教育部美感教育之宗旨 特色二 各書經教育部完全審定 特色三 教授法極爲詳明并全錄教科書之本文及圖畫教員講授時不必另備教科書最爲便當 特色四 茲將書目列後請爲[注意]

初等小學

書名	冊數	實價
新修身	八冊	實價各三分
教授法	八冊	實價各七分
新國文	八冊	實價各五分
教授法	八冊	實價各角三
新算術	八冊	實價各三分
教授法	八冊	實價各五分
新[illegible]	[illegible]	七分
[illegible]教授案	一冊	一角

高等小學

書名		冊數	實價
新修身	教科書 教授法	各六冊	實價各 三分 一角二分
新國文	教科書 教授法	各六冊	實價各 五分 二角
新歷史	教科書 教授法	各六冊	實價各 三分 一角五分
新地理	教科書 教授法	各六冊	實價各 三分 一角五分
新算術	教科書 教授法	[illegible]	實價各 三分 五分
新理科	教科書 教授法	各六冊	實價各 六分 一角
[illegible]		[illegible]	實價各 三分 一角

新秋季始業 教科書大廉價 三折

初國文 每冊三分
初修身 每部十冊每冊一分
初算術 每二冊實價一分

教科書每冊一角 教授書數科與數冊實價五分 八厘書同價三分

以上各書均遵照教育部新制編纂刻已送部審查一俟審定再當布告其高等小學各書均已付印即日出版本社爲教育普及起見定價格外從廉照價三折實售外埠郵費照加 上海棋盤街

教育部審定春季始業初等小學用書 國文八冊每冊三分 修身八冊每冊一分 算術八冊每冊八厘 教授書八冊每冊一角 新唱歌四冊每冊五分 新體操一冊一角 習字帖八冊每冊八厘 習書帖一冊四分

教育部審定春季始業高等小學用書 國文六冊每冊七分 修身六冊每冊三分 地理六冊每冊四分 算術六冊每冊五分 理科六冊每冊四分 歷史六冊每冊四分 教授書每冊八分

育新社

信成銀行股東會廣告

本銀行准於陽歷八月三十一號(即陰歷七月三十日)午後三時在愚園開股東會凡我股東自八月二十六號起至二十九號止各帶股票爲憑至二白大橋北市本行領取入場劵以便屆期入會所有第七屆帳略早於兩月前登報發訖矣特此廣告 信成銀行謹啓

教育雜誌

第五卷第四號 即七月號 每冊定價二角 外埠郵費每冊分半

要目列下

○言論 上之信仰與宗教觀 學校風潮記 近世師範學論 論世界之倫理學 驗中小學說 ○學說 各科教授法 暑假中高等小學之訓練 ○學校 學年[illegible] 國民學校之修養 ○修養與美國小學校 英國學校[illegible] 光緒初年之學制 ○[illegible] 文學[illegible] 五十年之教育 ○附錄 法記 理法 第五號 其餘細目不及備載

東方雜誌

第九卷第十二號

要目列下

說政治家 西康建省說(續) 大借款之經過及其成立 土耳其政變及巴士和議之決裂 印度人民之不平 希臘王之暗殺 紀墨西哥之亂 法蘭西新內閣之辭職 俄國皇室三百年紀念祝典 生理學 生死之新分界 聯合中西各國保存國粹提倡精神文明意見書 天空之研究 斯考忒南極探險之遇難 電話售物法 言情小說綠波傳 清宮瑣記 其餘細目不及備載

每冊定價三角 全年十二冊 元價三[illegible]

商務印書館發行

新開上等洋房 清涼旅社

朝南洋房窗對跑馬廳涼風好空氣佳有電燈有電氣風扇消夏尤佳要者速來預定房間包月價便宜 西大馬路泥城橋西首清涼旅社啓

中國紅十字會急募捐款餅乾食物

[illegible]

……暫緩……宜樂里後德仁里西四十七號本校報名可也

公立浙江醫學專門學校招生補試展期
宗旨 本校教授以醫藥高等學識技術養成醫藥專門人才爲宗旨
學額 醫科一百名 藥科四十名
畢業 醫科四年 藥科三年
資格 以品行端正身體強健年在十七歲以上二十五歲以下有中學校畢業者或與中學畢業有同等之程度者均合格
納費 學費全年二十元分兩次繳清
報名期 ……期前二日止
試驗科目 (一)國文(二)英文(三)物理(四)無機化學(五)數學(六)體格
考期 杭州九月初三日起 上海九月初七日起
考試地址 杭州竹竿巷馬坊前本校 上海老垃圾橋下湖州旅滬公學
報名處 杭州本校 上海跑馬廳安康里利金公司
報名 志願者報名時須依式塡入學願書並畢業學校之文憑或證明書得同時繳驗及近脫帽之半身四寸照片隨繳受驗費二元考否概不退還
校長 韓清泉 啓

社論

讀八月念一日命令感言 （孤憤）

孤憤曰吾讀袁總統通戢岑西林命令不禁爽然若失也溯西林在光緒末年其地位名望與項城同論者當時有北袁南岑之譽旣而鼎革之際載澤主張起用岑奕劻主張起用袁載澤之說不勝奕劻遂造成今日袁項城之地位及項城之初政也嘗任命岑爲福建宣慰使又任命岑爲川粵漢鐵路督辦袁之待岑其表面上可謂優容矣然而岑終不能爲袁下也夫不能爲人下者本亦英雄豪傑之常不足爲岑責所惜者岑之出處進退太不審愼致有今日之累耳使岑而始終有意抗袁則不應受宣撫使與鐵路督辦之任旣受人任而又從而反抗之君子不爲也即或時異勢殊前之受任也見爲是今之辭職而反抗也見爲非則其旗幟亦宜鮮明態度亦宜明確乃觀於南京叛黨諸人之擁岑爲討袁大元帥也未聞岑有澈驚之明文亦聞有就任之通告是岑之對於此舉果爲承認與否尙在曖昧之中即讓一步言之謂此事未使承認亦未使反對則登報聲明不與政治之外宜可以韜晦息影矣何以又有致龍濟光夏文炳等之電致爲人所藉口總觀西林近數十日內之行事與平日之徑情直遂疑若出兩人者然此則令人百思而不得其解者也夫成則爲王敗則爲寇此吾國之恒言也自清綱解紐有野心者各懷一逐鹿之希望此亦時勢造英雄之恒態但丈夫做事宜光明磊落不宜閃鑠隱約於黑幕中故此次之亂事在革命黨人中輿論皆以李烈鈞爲差强人意蓋以其堅持抗袁之宗旨始終不變也以其百折不撓不肯爲聞敵先逃之敗將也夫態度明確者雖敗猶榮態度曖昧者雖幸免猶辱況態度曖昧者未必能終邀幸免也西林此次之敗敗於態度曖昧身未臨前敵而竟與黃興同科故論者不惜西林之獲罪獨惜其獲罪不能如李烈鈞之所爲可以大白其志以俟後世之論定此則不能爲西林恕者雖然袁總統之對於此事果爲罰當其罪乎吾請以西林與孫文略一比較孫文爲此次亂事主動之人其運動軍隊煽惑都督以圖謀獨立也一見於專車赴甯再見於赴閩三見於回粵以視西林之但運動桂省之龍陸二氏也殆過之乃孫文則消遙海外不聞有褫職拿辦之明文西林則直指其罪與黃興等得毋以西林有討袁大元帥之虛名而孫文無之故從末減乎然以事實論則西林之運動龍陸二氏洵有之若大元帥之職不過爲一方面擁戴之辭至就任與否尙無正確之憑據也又得毋以西林運動龍陸二氏由龍陸告密確有實據與孫文之運動黨人未經告密無實據之可指者有間歟若然則西林之獲罪實由於不知龍陸之爲何如人而貿然與之共商大事其知人之識反在孫文下矣今者西林旣罹此重咎此雖由於自取然睹此嚴厲之命令想亦非龍陸二氏告密初意之所及袁總統旣深感龍陸之不附和叛黨何不爲龍陸二氏對于西林留一餘地也

選論

國會之自殺 （庸言報梁啓超）（續）

我國會非能如歐洲中世之教會如東西各專制國之君主有歷史上遺傳之信仰可以定民志勿使貳也非如英國之國會經數百年之蛻化積小高大而有以孚于其民也以數千年未或睹聞之事而倉卒急就于期月之間與斯選者什九皆新進之士徵論才器若何宏遠要之未嘗有成績往烈予國人以共見國人視之泊如也昔干令升痛晉德之衰而謂其創基植本本異於三代我國會實當之矣就令爲之議員者人人懷履虎涉冰之懼抱秋霜皎日之操矢文王日昃之勤追伊尹自任之重其於樹望孚衆定功保大固非一朝一夕所能致也明矣顧其間猶有可以半事易倍功者正當九宇泯棼羣生倒懸之日含生望治載飢載渴粗糲之饗可敵膏粱京絮之溫不殊帛纊蓋國中固有之信仰中心旣已失墜羣情散落無所棲寄相率以捧而獻之於國會國會之賡續此信仰若垂裳以受禪代闢帷以納歸客乘勢之順報功之易曠代所未嘗遇也乃自肇建以來聲光銷歇日甚一日未及三月而天下之望殆已盡去八百員顓攢動如蟻洶洶擾擾莫知所事兩旬不能舉一議長百日不能定一院法法定人數之缺日有所聞休會逃席之舉成爲故實幸而開會則村嫗罵讕頑童鬧學擠攘拉雜銷此半日之光陰則相率鳥獸散而已國家大計百不一及而惟歲費六千實聞此猶其章暇者徐探其隱則鬻爵爛羊都尉而進以貲郎賢非五羖大夫而不羞自鬻凡百穢德衆所具瞻不待吾之指數抑亦非吾之所更忍言也以故最初旣傳有所謂監督國會團者出現最近則有在京各團體對於歲費問題聲罪致討之舉而某都統以軍人資格某都督以地方官資格通電指斥如嚴師之施夏楚於子弟舉國且聞之而稱快也若乃舊謗之腹誹目怒報館之口誅筆伐其聲洋洋盈耳矣之禁而亦莫之能禁也

由此言之國民對於國會之信仰豈復有絲毫存在追憶肇建伊始正乘信仰之最高潮排日銳落不三月而遂成今日布算推之更閱三月國民之賤侮厭倦國會疾惡國會其程度又將何若而國會果憑藉何物以立於大地此如嚴父爲一家之主器而常須受督責於子弟師傳擁庠塾之皋座而常須領教益於學僮法官執三尺於堂皇而常須仰裁判於訟案（議會中黨派爭議無所決乃各發通電愬於各行政官及各報館各團體此正議會泥首帖耳乞受裁判也其損威嚴墮信仰莫甚議會所以自處若如是又何懟於國人）彼子弟學僮訟案之宜否侈然出此且勿論而爲之父兄師傳官長者其何地以自容且誰爲爲之孰令致之而至如此嗚呼此吾所以顧瞻我國會而不禁抱無涯之戚也

夫吾之言非特爲國會恫也吾甚重視國會而重之也固不如國家假使蔑棄國會乃至滅絕國會而可以安國家利社稷則吾於國會固可以無愛也顧以吾之所信凡國家非有一機關焉爲國民信仰之中心則決無從攬摶其民以維持其國而以我國今日所處之地位苟國會而不能保其爲一信仰中心之資格則此中心者將永無道以發生夫欲以國會爲信仰中心其事本非可一日致也今世諸立憲國除英美法瑞外殆皆未足以語於此雖然如彼德奧日俄等國雖其國會之見重遜於英美而彼之信仰中心固別有所在其君主雖委裘而治固猶能藉歷史之餘蔭以繫其民况其實際固饒有主政之餘地而非盡同虛器者耶若英若比若意等國其信仰中心以漸推移新中心旣已確定猶復虛置舊中心以爲之助故植基深厚而無復漂搖之足爲患也

（未完）

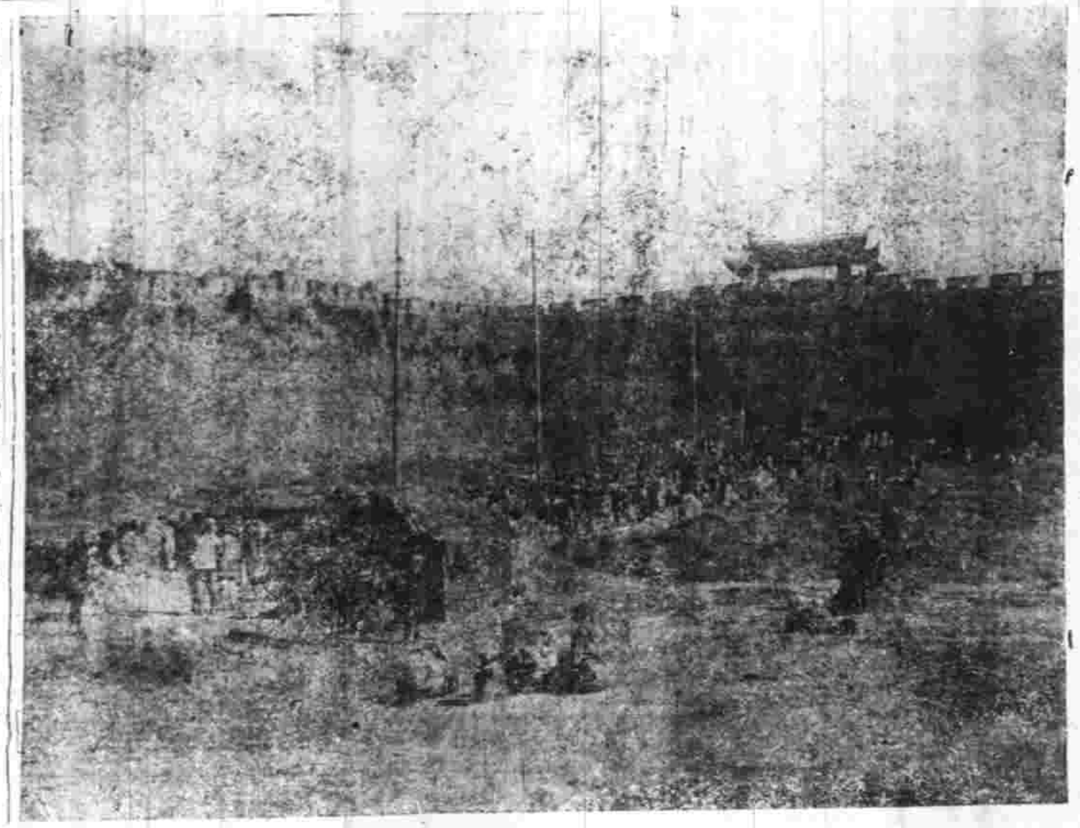

南京儀鳳門

小說

霜及碧血記 （投稿）（續）

走動時裙幅之聲便是一個鐵證那湊在吾面前喘息微微瞧吾眼兒的人想來也一定是他後來看吾眞個是瞎子斷不能和他作對就不再下力鎖了這內室的門取鑰匙而去只是有一件事又使吾疑雲疊起原來這兇手去時吾聞着的一縷餘香直有那時時把玉手按吾額的美人兒的薌澤一絲無二美人兒手不知道到底是一是二委實無從索解說兇手定是婦人吾又不敢說一時殺兩人婦人未必有這膽力况且第二次殺那男子時直把他推在吾身上婦人也未必有這膂力可恨吾瞎了眼不能飽看這一場活劇此中奧妙總參不破呢吾想了好一會又伸着手摸索這客堂的四邊後邊有三扇長窗從天花板直達地板一隔有一根石柱上面立著一個大理石的跳舞女子半身像這種石像吾從前在意大利辟撒城的雕刻肆中已數見不鮮堂中也有幾隻玻璃面的桌子大約裏頭陳列著古玩珍品之類供人觀覽的大火爐前鋪着一張虎皮四個腳爪還垂在四面這許多東西都和謀殺案沒甚關係吾仍張著手不住的亂摸手指却觸在一件東西上微覺疼痛原來是一把又狹又利三面有鋒的刀那刀口只薄薄的一片作三角之形刀尖更是銳利非常吾手兒剛觸著便知道是意大利中古時弗老倫司城中所用的利刃人家要害處一嬰其鋒立刻就死意大利人鑄刀本是老斲輪手到近世越發進步每日的新聞紙上長篇累牘幾乎都是謀殺案叫人看了也咋舌呢這刀兒的口約有九寸多長頭尖如針柄上鑲著一種細絲想來不是金絲便是銀絲吾一想這東西是禍水袋裏已藏着那死人的鉛筆匣和他胸前的飾結倘然再取了這個定必惹起嫌疑提將官裏去想到這裏便丟掉了刀再一路摸去却又摸着了一扇門這門並不下鎖開出去即是街上

（未完）

浦東中學廣額招生
本校近來招生踴躍報考人多而各省立各中學未能如期開辦求學之士尙多向隅特推廣學額添延教師於本月二十八二十九兩日在本校添招一次三十三十一兩日在西門省教育會添招一次計開添招中學一年生（四）十人二三四年插班生各十人工業本科（應用化學科）預科四十人投考時保證金一圓不取者當場發還

浙江公立法政專門學校招生廣告
本校于暑假後招考本科之預科生插班生業已呈請民政長通令各縣知事遴送合格學生定九月初旬來校校考外恐未周知合再廣告（一）資格須在中學校畢業或有同等之學力者（二）報考日期凡志願入學者須備保送文及文憑試驗向小米巷本校報到九月九號舉行試驗如因途遠不及與試者准九月十五號補行試驗一次（三）入學準備考取後須邀同妥實保證人來校具保證書及入學願書履歷書（四）學費除膳費書籍費外每月兩元六個月預納一次與四寸半身照片于九月八號以前

失眠能致癲狂

凡患失眠之人如欲痊愈不應遲延當力使頭腦與腦系有天然之原素即服世界著名良藥

修道院丸藥 是也

人生痛苦恐無有如失眠所致之甚者尋常患病或身體受傷皆可勉强支持服藥調治惟失眠最爲危險因其能使心靈與全體統受損敗其中痛苦獨患者知之終夜不寐輾轉思維心愛者臨死慘狀生意之失敗志願之未遂以及一切困苦憂鬱哀傷愁悶等事紛集目前此種情形必致危險之結果其腦力變弱身體失其平日工作之能力日後定成延長難治之症補腦聖藥修道院丸藥必能醫治君病且使永不復發此藥能使腦部强壯凡腦力因操勞過度思慮憂鬱太甚以及各種放縱情慾逾節過量之事而致缺乏者皆能使之補足

補腦聖藥修道院丸藥善治各種腦病　失眠　無端憂懼　頭痛　婦女各症　頭暈　精力衰弱　紅痧　以及各種胃部腎經肝經各病

中國各藥房均有出售每瓶一元五角每半打八元五角

總經理處上海四川路七八號好時洋行　〇214

鏡面毯　有移山拔鼎之能力　世襲雲騎尉浙江方鈞叩

每瓶洋二角五分每洋五瓶每料用羊脂皂粉每洋二瓶每料六瓶洋二元五角

鄙人在春間購得修毀鏡面毯一料加法療滌不出一月果然將十餘年烟容斑點一洗而盡用餘之藥敝友裏去滌雀斑用未二旬已去大半遂已用罄大有一日不可無此君之概今由郵購上洋三元請發一料原斑帶回以便敝友雀斑早去一日矣　貴主人心存濟世鏡面毯製煉得宜確有移山拔鼎之能力令人感佩無涯（下略）浙江杭州大井巷朱公祠對門江蘇候補道方鈞叩八月二十一日自杭州郵局發入壽醫藥室開在上海盆湯弄即山西路集益里對門有龍錫標上海只此一家各省藥房均有代售謹防假冒價北京總經理前門外華英藥房如無分售處郵寄上海總發行最妥不誤〇

上海新開協和土棧門莊零剪放盤廣告

本棧開設三洋涇橋境北首坐西朝東門面自運大小洋藥貨眞價實門莊零剪一律大放盤三天以廣招徠如蒙　貴客賜顧請認明本棧招牌庶不致悞本棧謹白

謹擇舊歷七月念一日開張

上海小南門外留雲高等小學校招考新生八月二十七日開學

本校夏易學年特招新生並定於陽歷八月二十五日即陰歷七月二十四日午後二句鐘考試凡有志就學者須先期報名並繳証金洋一元屆時自帶中西筆墨前來校考章程函索面取均可　此佈校址在上海大南門外　校長韓[illegible]啓白

濟心中學校招生

上海德記洋行告白

本行開設已久經理各國著名廠家進口洋廣雜貨定頭大小五金印度綢紗并絨圍巾絨衫棉織絨神鏈神油漆器香水又美國胡椒之衛身衫鴨吸紗經理各洋貨布疋鐘錶各樣油林油光漆料等紙以上各貨價廉物美小行亦格外克已而衛生藥品均備保險人壽人險火險英國水險此兩公司代理承辦行設在上海四川路三十二號A三層樓上本行面議非常所有房屋貨物生財衣服隨樣物生蒸汽布等險保費從廉凡以上各貨諸君蒞臨惠顧定當格外克己歡迎耳此佈

私立浙江鐵道學校廣告

本校定於九月一號開課如有程度相當志願插班者本科尚有空額可補（一年級第三學期）豫科因未足額現改於九月十一號開始　杭州馬所巷本校白

私立樹型女學校招生

學科　分中學高等小學藝術科選科及附設之初等小學

納費　中學藝術二科每半年各十二元高等小學八元初等小學六元膳宿者加二十一元午膳七元五角

期日　陽歷八月二十八號起報名九月一號開校止每日上午隨到隨考

校址　馬立師小菜場西重慶路馬安里四弄內厚德里

校長尹仲義啓

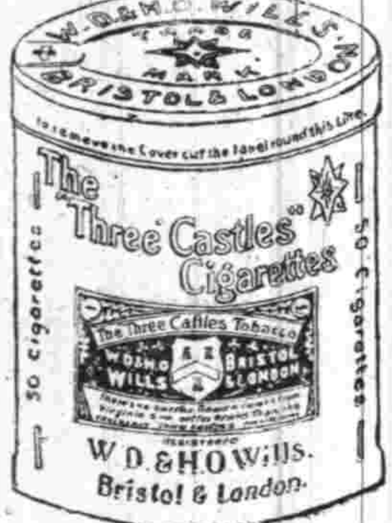

三炮台香煙

又名綠錫包

三炮台香煙風行海內煙中優品氣閏清香味亦和平久蒙諸君贊美在各處銷路甚廣茲三炮台煙內附有贈券如將所附之券積至一百張可換英國大名家圖畫一張

英美煙公司

蘇路股戶編字詳表 每籤合股洋五千元

射字籤

戶	名	股款數（千百十一角分）
朱	世德	〇〇一四八五
陳	川文	〇〇一三六八
陳	北山	〇一五〇三八
陳	毓秀	〇〇一五一一
陳	庚生	〇〇一五一〇
陳	永生	〇〇〇七四五
陳	輔記	〇〇〇六〇四
陳	敏當	〇〇二一八六
祥	記	〇〇四九九六
祥	記	〇〇〇六〇五
祥	記	〇〇二九七七
祥	記	〇〇七二三四
馬	福記	〇〇〇三〇七
馬	寶記	〇〇〇一五三
馬	秩記	〇〇〇三〇七
馬	根記	〇〇〇三〇六
馬	實記	〇〇〇三〇六
馬	福記	〇〇〇三八八
馬	崇記	〇〇四四五五
馬	家記	〇〇〇四五五
禹	國記	〇〇〇一五四
禹	達記	〇〇〇七六〇
高	壽記	〇〇〇三〇六
徐	永記	〇〇三〇五五
徐	允記	〇〇三〇六〇
徐	福記	〇〇一五三一
徐	鬧記	〇〇一五三一
徐	祥記	〇〇一五三一
徐	雲記	〇〇一五三一
徐	樂記	〇〇〇七六四
徐	菊記	〇一五二五〇
徐	達記	〇〇六〇九九
徐	許記	〇〇〇五九八
徐	銘記	〇一五二一五
徐	修記	〇〇一五二一
徐	悅記	〇〇〇三〇四
徐	錦記	〇〇〇三〇三
徐	士記	〇〇〇四四〇
徐	壽記	〇〇〇九〇七
徐	聘記	〇〇〇四二二
徐	德記	〇〇一四五一
史	沂記	〇〇四三七五
徐	法記	〇〇一五二四
翁	其記	〇〇一五一五
翁	遠記	〇〇〇七五六
翁	樂記	〇〇〇三〇〇
夏	延記	〇〇〇三〇〇
夏	錦記	〇〇二九三四
秦	吉記	〇〇〇七六四
秦	邦記	〇〇〇六〇四
秦	應記	〇〇三〇四八
桑	源記	〇〇六〇八一
桑	龍記	〇〇三七六〇
桑	瑞記	〇〇四四六六
桑	季記	〇〇一五一四
通	龍記	〇一五〇四〇
席	容記	〇〇〇三〇一
殷	菊記	〇〇〇三〇六
殷	成記	〇〇〇三四一
悟	實記	〇〇〇二九九
烈	齋記	〇〇一五二八
陶	頌記	〇〇一五二八
陶	純記	〇〇〇七六一
陶	之記	〇一四四六七
益	彭記	〇〇一五〇五
逢	記	〇一四八八一
琢	記	〇〇一五二五
笑	善記	〇〇一五八七
濤	梓記	〇〇二八七七
倪	仰記	〇〇〇七五七
倪	玉記	〇二〇六五八
倪	俊記	〇〇〇七五八
倪	松記	〇〇一五一一
果	書記	〇一四八六〇
泰	康記	〇〇一四六七一
泰	永記	〇〇一一八七
泰	記	〇一四八八二
修	記	〇〇五九七二
侯	楚芝	〇〇〇三〇〇
侯	楚德	〇〇〇三〇〇
侯	楚秋	〇〇〇三〇〇
侯	延年	〇〇〇三〇〇
倉	世臣	〇〇〇七五四
軒	貞子	〇〇〇七五七
張	上義	〇〇〇七六五
張	馥記	〇〇六〇一六
張	素林	〇〇一五三二
張	孫亭	〇〇七六六〇
張	鳳香	〇〇〇七六六
張	煜記	〇〇三八二七
張	馥記	〇一八〇六六
張	桑記	〇〇六一一八
張	子康	〇〇八九二四
張	功記	〇〇八八四八
張	大成	〇〇〇七六六
張	仁生	〇〇六〇三〇
張	培根	〇〇一五二五
張	乙然	〇〇〇九一五
張	顧卿	〇〇〇四五八
張	陽卿	〇〇〇六一〇
張	偉卿	〇〇〇四五八
張	煥記	〇〇八八四八
張	百光	〇〇一五二四
張	望英	〇〇七五九〇
張	紹俊	〇〇一五一八
張	志庭	〇〇一八二一
張	德鴻	〇〇〇七六一
孟	仲季氏	〇〇四五〇五
張	沈記	〇〇一三三〇
張	寶記	〇〇五九八五
張	雲程	〇〇〇一五二
張	仲英	〇〇一五一四
張	約亭	〇〇一五一四
張	杏橋	〇〇〇七五七
行	墨卿	〇〇二一七〇
張	彭記	〇〇〇三〇三
張	少虞記	〇〇〇八八七
張	勤	〇〇三〇二七
顧	成金	〇〇一五一一
沈	鑑湖	〇〇一五二五

射字籤

戶	名	股款數（千百十一角分）
張	蓬記	〇一一九四四
張	森記	〇〇五九七二
張	金記	〇〇五九二二
張	新記	〇〇一五一四
張	次快	〇〇〇四四四
張	雪梟	〇〇〇七六一
張	陶記	〇〇一五一三
張	實卿	〇〇〇七五七
張	維記	〇〇〇七五六
張	步記	〇〇六〇四八
張	超記	〇〇三〇二五
張	令	〇一五〇七二
張		〇〇三〇〇一

遼字籤

戶	名	股款數（千百十一角分）
張	超南	〇二二一〇九
張	哲史	〇四四二一八
張	子敏	〇〇八八四四
張	雲二	〇〇八九四五
張	忍五	〇〇〇六九一
張	倩伯	〇〇七五五三
張	逸吾	〇〇三〇一六
張	効泉	〇〇一五〇八
張	敬曾	〇〇〇七五四
張	鼎臣	〇〇六〇四四
張	漢記	〇〇〇七五四
張	子漢	〇〇一四八七
張	鎮齋	〇〇三〇〇六
張	煥山	〇〇三〇六二
張	桂若	〇〇二二三二
吳	宏記	〇〇一五二五
章	建記	〇〇七六二四
莊	記	〇〇一五二四
駐	岳	〇一八〇六八
暨	生記	〇〇一四八四
暨	源記	〇〇九〇〇〇
康	榮記	〇〇一七七二
郭	日卿	〇〇〇七五七
郭	體初	〇〇二九一六
郭	守仁	〇〇九八〇一
許	蘭生	〇〇一五三〇
許	念齋	〇〇七五七二
許	伯記	〇〇三〇四一
許	厚記	〇〇四三九一
寅	月記	〇〇一二〇〇
梅	慈記	〇〇一三〇五
梅	恒記	〇〇一三〇六
曹	蘭記	〇〇〇三〇〇
曹	記	〇〇三〇〇四
曹	記	〇〇一五一九
隆	記	〇〇二九六七
濤	記	〇〇一四八四
育	仁堂	〇〇〇六〇〇
培	記	〇一五一一八
居	子記	〇〇一五二一
淑	記	〇〇一五〇二
敏	提堂	〇〇一五一四
闕	明女	〇〇一五一二
紹	記	〇〇七五五五
紹	記	〇〇八九二九
得	記	〇七五二七八
誼	山房	〇〇三〇二七
管	飛卿	〇〇八八八一
婁	深復	〇〇〇七六一
雲	記	〇〇一五三一
雲	記	〇〇一五二〇
雲	記	〇〇一四八一
濤	海記	〇〇一五三一
濤	學記	〇〇三〇〇六
濤	森記	〇一五二四二
濤	哲亭	〇〇六〇五五
濤	醉友	〇〇六〇〇九
濤	松記	〇〇三〇〇三
濤	心記	〇八七七四
程	曉庸	〇〇〇三〇三
程	明門	〇〇八〇一一
程	少之	〇〇一五三一
程	新勛	〇〇一二一一
程	納全	〇〇八七八九
程	實卿	〇〇〇四五四
程	炳記	〇〇九九三三
程	樊生	〇〇〇九〇七
程	林才	〇〇〇一五二
程	鳳記	〇〇〇一五二
單	炳室	〇〇一五二一
華	正生	〇〇〇七五七
黃	陽象	〇〇〇七六五
黃	渭池	〇〇〇七六六
黃	惇卿	〇〇一五二四
黃	鳳記	〇一四九八五
黃	梅元	〇〇〇四四四
黃	倓卿	〇〇〇八八八
鄒	長且	〇〇〇一五三
鄒	儀荃	〇〇〇一五一
黃	周香	〇〇一五二二
黃	雲記	〇〇一五一六
紫	煥三	〇〇二二〇
絳	麗記	〇〇〇六〇六
綺	貢記	〇〇〇四五四
喬	記	〇〇〇一五二
	仲	〇〇〇七五四

篋字丸

戶	名	股款數（千百十一角分）
黃	冠林	〇二〇九三四
黃	友林	〇一五一二八
黃	益巢	〇〇五九二七
黃	葆善	〇〇二六六四
黃	有記	〇〇二九七三
黃	怡記	〇一五一〇五
黃	睦琴	〇〇二九七二
萬	和室	〇〇三〇一〇
萬	永詳	〇〇二九六七
鄒	錦蓮	〇〇四四五〇
鄒	清繁	〇〇八八四三
湯	鐘和	〇〇四三七五
湯	提賢	〇〇一五〇二
曾	少術	〇〇一五〇六
曾	炳平	〇〇七五八五
彭	夢甫	〇二二一〇九
彭	澤鑑	〇一三二六六
	澤堂	〇〇一五二一
		〇〇一五〇九

丸字籤

戶	名	股款數（千百十一角分）
姚	勤記	〇一八二三三
復	順戲	〇三〇三三七
郭	本室	〇〇一五〇九
傳	經室	〇〇一五〇九
貽	較永	〇二九八五五
貽	合永	〇一四九二八
富	豐記	〇〇八九九
富	豐室	〇〇一五〇五
裕	錄記	〇〇一五〇二
泳	記	〇〇〇一五一
湯	懷記	〇〇四六一五
壹	記	〇〇八九二九
背	記	〇〇一五三八
祿	記	〇〇一五三一
祿	記	〇〇一五三一
福	記	〇〇一五三一
福	記	〇〇五三四八
福	記	〇〇九三二一
福	記	〇〇〇三〇五
福	蔭記	〇六二〇三八
福	室	〇〇〇一五二
福	記	〇〇二九七七
葉	記	〇〇一五一〇
葉	楚玠	〇〇一九九
葉	漢合	〇〇三〇九九
葉	潤春	〇〇六〇七一
葛	紀澤	〇〇七五八八
楊	仲遂	〇〇一五〇八
楊	梅汀	〇〇六一四
楊	鳳記	〇〇九一六八
楊	進卿	〇〇三〇五四
楊	梅汀	〇〇一五三一
楊	玉書	〇〇六〇九二
楊	理卿	〇〇〇七六〇
楊	毅甫	〇〇一五二〇
楊	聘儒	〇〇二〇六
楊	惠生	〇〇二七六四
楊	步山	〇〇九〇七九
楊	劍鳴	〇〇一五二
楊	鑑卿	〇〇一五一四
楊	雲記	〇一五一四
楊	葆昂	〇一五一〇三
楊	翼之	〇〇六〇五
楊	子偉	〇〇三〇一九
楊	昀玉	〇〇四五〇四
楊	葆記	〇〇二六〇七
楊	毓堃	〇〇三〇五九
買	不泉	〇〇三〇六
董	世貴	〇〇三〇九二
董	淑記	〇〇一四八四
源	和	〇〇〇三〇三

嵇字籤

戶	名	股款數（千百十一角分）
買	衡記	〇一一〇四二
董	贊蒸	〇〇〇七五四
愛日	堂禪記	〇〇一四〇八
	新記	〇〇一四八六
雷	紹興	〇〇〇七五七
楚	記	〇〇二九七七
徐	記	〇〇二九七七
意	記	〇〇一五二九
康	茂記	〇〇一七二〇
鄭	洪卿	〇〇一五〇八
趙	子記	〇〇三〇六二
趙	瑞記	〇〇一五二七
趙	亦池	〇一二一一一
趙	鳳記	〇〇〇七六〇
趙	鑿源	〇〇〇七五九
趙	月生	〇〇四四六九
趙	堠玉	〇〇一七九九
趙	書乘	〇〇一七九九
趙	伯之	〇五九七五二
趙	振生	〇〇一七五四
趙	晉彬	〇一一一四
趙	麗室	〇〇一七五四
趙	雲叔	〇〇一五〇二
趙	彬明	〇〇四六一七
趙	指記	〇〇〇二二〇
趙	洞翔	〇〇〇四五九
管	鴻方	〇〇〇四四〇
管	義氏	〇〇〇六〇一
	利記	〇〇〇六〇一
輔	記	〇三〇一一四
榮	保泰	〇一四九八五
榮	善記	〇〇八九二九
榮	記	〇〇〇七六三
鳳	記	〇〇〇七六二
蝦	記	〇〇〇三〇五
鼎	記	〇〇〇一五二
熊	琨記	〇〇〇三〇二
熊	兆璸記	〇〇〇三〇二
閔	孫蓉	〇七二一三
聚	慶堂	〇〇八九七五
	記	〇〇〇七五八
蓮	記	〇〇〇七六五
綵	記	〇〇八九二九
漢	記	〇〇七六〇一
燊	興三	〇〇七六八八
慶	良	〇一四八八〇
	蓉記	〇〇八九二九
	韶記	〇〇八九二九
	澗記	〇一五三三八
	書記	〇〇〇一五二
	壽記	〇一三二五八
劉	鑫康	〇〇一五二九
劉	逢山	〇〇一五〇四
劉	協生	〇〇一五二〇
劉	桂齡	〇〇一五二四
劉	遐岳	〇〇七六一二
劉	炳良	〇〇一五〇二
劉	元記	〇〇二九九五
劉	慈記	〇〇二九八四
劉	用石	〇〇八八七〇
劉	韞斌	〇〇一五一三
劉	亞園	〇〇一五一四
劉	棣和	〇〇八八六一
劉	元咸	〇〇一四七六
蔡	次翁	〇〇二八七
蔡	瑞拯	〇〇一五二五
蔡	子記	〇〇二九八四
蔡	伯記	〇〇二九九
蔡	王記	〇〇〇二九四
蔡	季讓	〇一五一〇九
	克記	〇〇〇七四七
	竹	〇〇〇七四七

嵇字籤

戶	名	股款數（千百十一角分）
齊	孝先	〇一二二八五
慶	錫記	〇〇三〇五五
慶	餘記	〇〇一九二九
蔣	九記	〇〇〇一七七
蔣	潤田	〇〇〇八〇
蔣	銘泗	〇〇〇四六五
蔣	鑽源	〇〇〇四五二
蔣	少蘭	〇〇一四五二
蔣	諸記	〇〇〇一五九
蔣	材賓	〇〇〇一五二
蔣	紹記	〇〇四五二四
蔣	紹記	〇〇四五四二
蔣	德記	〇〇一七二二
蔣	範記	〇〇一五二五
逸	記	〇〇三〇五〇
飯	記	〇〇三〇五〇
飯	記	〇〇七六九
諸	兆記	〇〇〇七五七
增	祥記	〇〇〇七五四
潮	記	〇〇一五二〇
鹹	清記	〇〇一五〇四
樂	謁室	〇〇一四八八
樂	華	〇〇〇七五七
誠	記	〇〇〇五九三
徐	熙亭	〇〇七五六九
寶	三堂	〇〇一五〇九
	記	〇〇〇七七二

琴字籤

戶	名	股款數（千百十一角分）
徐	慶堂	〇〇一五〇九
徐	記	〇〇七七二
盧	記	〇七五二八
劉	記	〇一四八八一
劍	記	〇一四八八一
劍	記	〇〇二九五二
潘	論記	〇〇〇二八七
潘	子衛	〇〇三〇五〇
潘	步記	〇〇二九九六
潘	友亭	〇〇一五二一
潘	少新	〇〇一五一八
潘	劍身	〇〇八八八四
潘	灤甲	〇〇三〇〇三
潘	承棨	〇〇四四六一
潘	承記	〇〇一四九五
錢	台鑑	〇〇五九二一
錢	承星	〇一五一九
錦	景邪	〇一五二八九
錦	經卿	〇〇一四八四
翰	雲源	〇〇三八〇八
輿	華記	〇〇二六三三
學	記	〇〇四五三三
壁	記	〇〇三〇五五
潔	記	〇〇一五二五
盧	記	〇〇一五四四
盧	召逢	〇〇一二六六
盧	懋傳	〇〇三〇〇
寶	澤堂	〇一五一八五
植	壽堂	〇〇三〇二五
樹	慶記	〇〇三九五三
謝	釙	〇〇〇四四九
謝	星春	〇〇一五三一
謝	榮如	〇〇三〇五九
謝	浩記	〇〇三〇五九
謝	景堂	〇〇一五三〇
謝	之蘭記	〇〇一五三〇
謝	賓記	〇〇一五三〇
謝	珍卿	〇〇一九八八
謝	鑑椿	〇一四五八七
謝	茂醴	〇〇六二四
謝	永堯	〇〇一五一〇
儒	宗利	〇〇〇七六六
應	筱演	〇〇〇一三五
鍾	渭記	〇〇四四三五
鍾	步煥	〇〇三〇五五
薛	記	〇〇一五〇八
薛	肯記	〇〇一五〇一
薛	森華	〇〇〇四九八
緱	仲清	〇〇一五二一
龍	正泰	〇〇三〇二一
聯	黨記	〇〇一五二〇
謙	堂	〇〇〇七六七
魏	慎艇	〇〇一五三〇
韓	榮記	〇〇〇七三〇
韓	章纔	〇〇一五二六
蕭	問記	〇八四二六
戴	鴻成公	〇〇〇七五七
戴	亦韓	〇〇〇七五七
戴	錫青	〇〇四四二二
戴	文珊	〇二六五三一
豐	鏡如	〇〇〇七五四
豐	禹修	〇三〇三七七
瞿	裕堂	〇〇一四八八
關	記	〇〇一五〇九
饒	裕室	〇〇〇七六一
齋	泉清	〇〇〇六〇九
齋	瑞榮	〇二六五三一
	範蓀	〇〇四五九六
	和岱	〇一五一二六
	鑑周	〇〇〇七五四

阮字籤

戶	名	股款數（千百十一角分）
一	枝軒	〇〇〇五五三
丁	如記	〇〇二八四八
丁	則仁	〇〇二八四八
丁	於祟	〇〇二八四八
丁	於皋	〇〇一四二
丁	明記	〇〇〇八一一
周	仲銘	〇〇一四六
丁	樾人	〇〇六八三
丁	遵生	〇〇八三二
于	德祥	〇〇四八二
于	蘭	〇四〇八五
于	香谷	〇〇三四二
于	香昭	〇〇三四二
于	香岩	〇〇六八三
于	壽圃	〇四〇六八〇
于	福谷	〇〇一四〇九
王	孫生	〇〇五七三
王	敬秋	〇〇一四三
王	鶴侯	〇〇二六七
王	家庭	〇〇〇二八五
	儔	〇〇〇二八四
孝	偷	〇〇〇四二六
修	勰	〇〇〇五八八
	煥	〇〇一四二
王	飫	〇〇一二〇五
王	升	〇〇〇七九五
王	彝	〇〇一二一五
王	鹽吉	〇〇二〇二
王	謙	〇〇五九四
王	良	〇〇〇一七二
王	藤	〇〇三二四二
王	廷園	〇〇一二一七
王	秉亭	〇〇五七八
王	柱記	〇〇五七二
王	五記	〇〇二八一七
王	兀記	〇〇一四〇九
王	千記	〇〇五五二
王	兀潘	〇〇八二八
王	錫潘	〇〇八〇七
王	錫齋	〇〇七〇八
王	又泉	〇〇一二一六
王	昌林	〇〇八一一
王	伯鳳	〇〇一〇五
王	兆鴻	〇〇一四二
王	兆典	〇〇三五三
王	泰記	〇〇五二九
王	炳仲	〇〇一三二
王	譜賓	〇〇一三七七
王	鴻興	〇六七四九
王	泰芬	〇八四三二
王	硯記	〇〇六九七
王	冠軒	〇〇五五七
王	體記	〇〇五五七
王	詢記	〇〇三九二
王	何記	〇〇二七九
王	如記	〇〇五五一
王	吉記	〇〇三七六
王	鑑吾	〇〇三七七
王	省卿	〇〇一三七
王	學福	〇〇二七三
王	大庚	〇〇一四二
王	明祥	〇〇二五
王	啟榮	〇〇二五
方	葆田	〇九七二
方	玉甫	〇六五二
方	升菊	〇〇〇二一五
方	阿清	〇〇〇五八一
尤	輝堂	〇〇一五〇五
尤	記	〇〇一五〇二
文	子獻	〇〇四二七七
文	仲記	〇〇四七七
尹	長林	〇〇三八七
毛	記	〇〇五一〇
毛	卿	〇〇〇七一
毛	德殿	〇〇一七〇六
孔	廣義	〇〇一七八二
孔	廣記	〇〇三一八一
孔	記	〇〇一七三一
丹	堂	〇〇一八一
五	堂	〇〇二〇〇
四	知瑜	〇〇二五三
白	玉璣	〇〇一二一
白	適八	〇〇二四二〇
白	適九	〇〇二四三〇
司	川	〇〇二九二一
司	利記	〇〇二九一二
包	家	〇〇一五五
右	西	〇〇一五〇六
江	元	〇〇〇二五四
江	德	〇〇八一〇
江	小	〇〇六九七
江	慎和	〇〇五四七
朱	葆	〇〇四一一
朱	策	〇〇一七一
朱	文	〇〇二八二
朱	闌	〇〇二六八
朱	子	〇〇一三四
朱	栽	〇〇二七〇
朱	慎	〇〇一三八
朱	詠	〇〇四〇五
朱	星	〇〇五五七
朱	桂	〇〇一三九
朱	鑑	〇〇〇四一
朱	又	〇〇〇一三
朱	得	〇〇〇一二
成	源	〇〇〇一二
成	源	〇〇〇一一
成	源	〇〇〇一一
成	寅	〇〇〇二七
成	寶	〇〇〇一三
成	略	〇〇〇一三
成	祥記	〇〇〇二七
成	記	〇〇〇一三
成	德記	〇〇〇四一
束	友	〇〇〇一一
束	榮	〇〇〇一
束	榮	〇〇〇二一
呂	錫	〇〇〇二
任		〇〇〇二
邵	全	〇〇〇一五
邵	企	〇〇〇一
邵	培	〇〇〇二
邵	仲	〇〇〇一
邵	培	〇〇〇二
克	長	〇〇〇二
汪	己	〇〇〇一
汪	海	〇〇〇二
汪	正	〇〇〇五
汪	振	〇〇〇二
武	陵	〇〇〇一
沈	學	〇〇〇八
沈	顯	〇〇〇二
沈	芷	〇〇〇二
沈	萬	〇〇〇八
沈	馨	〇〇〇一
沈	竹	〇〇〇一
沈	積	〇〇〇一
沈	煥	〇〇〇八
沈	修	〇〇〇四
沈	潤	〇〇〇一

阮字籤

戶	名	股款數（千百十一角分）
沈	彼緣	〇〇五三七八
沈	彼瑞	〇〇五三七八
沈	正泰	〇〇四〇三四
沈	福泰	〇〇五三七八
沈	繼田	〇〇五三七八
沈	繼石	〇〇二六四二
沈	振聲	〇〇六四二
沈	運記	〇〇二一〇八
沈	維記	〇〇五五六八
吳	兩蘭	〇〇九五六八
吳	如義	〇〇〇八三三
吳	長梓	〇〇一四三
吳	聘軒	〇二七一二九
吳	竹生	〇二七一二九
吳	錫卿	〇〇二八
吳	定軒	〇〇八一
孚	海齋	〇〇四〇五二
孚	祥珊	〇〇四〇四
孚	庭林	〇〇二七八
孚	樹	〇〇七二
孚	海清	〇〇二八五
孚	允蝕	〇〇二八
孚	守貝	〇〇一四三
孚	鳳山	〇八一三
孚	泰階	〇五五七
孚	翰青	〇五七二
孚	信源	〇〇四〇五
孚	乾和	〇〇一三八
孚	佑昌	〇五三八
諱	慶樂	〇〇一三七六

嘯籤籤

戶	名	股款數（千百十一角分）
丁	松壽堂	〇一三一二五
吳	植是	〇〇二八五
吳	茂昌	〇〇一四二一
吳	誠哉	〇〇二〇二六
吳	春記	〇〇二四三二
吳	柳記	〇〇三四四五
吳	步記	〇〇二六八九
吳	直記	〇〇〇一四三
吳	維萱	〇〇二六八九
吳	家瀛	〇〇二〇二九
吳	萬端	〇〇〇五二九
吳	裕堂	〇〇一三三五
吳	德室	〇〇七〇八五
吳	德人	〇〇七二三四
吳	价香	〇〇九〇六九
吳	小庵	〇〇四六九四
吳	秀華	〇〇二八五四
吳	錦凡	〇〇二八四
吳	繅記	〇〇二〇二六
吳	德南	〇〇七一〇
吳	伯碩	〇〇一四二
吳	誓君	〇〇〇四〇
吳	誦誠	〇〇〇二八
吳	守堃	〇〇一四二
吳	培基	〇〇〇七八
吳	鳳圖	〇〇一三九
五桂	室	〇〇二四七
孚	璩	〇〇二五五
孚	公權	〇〇二五五
孚	子明	〇〇一五五
孚	子均	〇〇一四七
孚	公倘	〇〇二八四
孚	獻誠	〇〇二〇四
孚	甫丑	〇〇七〇
孚	紫村	〇〇二七八
孚	貢記	〇〇二七九
孚	洞奇	〇〇二七九
孚	雲記	〇〇二七八
孚	春記	〇〇二〇〇
宋	梖五	〇〇八〇
宋	如闕	〇〇二八三
宋	逸峯	〇〇一三五
宋	滄卿	〇〇五二五
宋	巖門	〇〇五二三
宋	爰卿	〇〇五五七
宋	貢三	〇〇五九七
宋	子平	〇〇五五八
宋	季馴	〇〇八三一
宋	水記	〇〇二七四
宋	妙記	〇〇八三三
宋	嘉奎	〇〇九四五
丁	維城	〇一九四二
杜	輔仁	〇〇五五五
何	瑠堂	〇〇五五四
何	德順	〇〇五五四
沙	森泰	〇〇五五四
沙	瀛章	〇〇四〇九
巫	茂清	〇〇一四二
余	馬麟	〇〇九二六
余	錦堂	〇〇二七八
匡	福記	〇〇二九七
村	鴻記	〇〇二七八
良	記	〇〇一三八
良	記	〇〇一八八
東	泉氏	〇〇七七
	和記	〇〇二七一
	沛記	〇〇五六九
孟	砥臣	〇〇八〇八
孟	記	〇〇七〇六
季	原連	〇〇八一二
季	懷珊	〇〇五四二
季	德明	〇〇一三五四
季	昌富	〇〇二七〇七
季	德杓	〇〇八〇三
季	盛文	〇〇二七三六
季	士行	〇〇六八八
周	元俊	〇〇一三七
周	傑來	〇〇一四三
周	福廬	〇〇一四三
周	冬媛	〇〇二七九
周	魯蘭	〇〇〇二〇
周	順升	〇〇一四
周	喜	〇〇二八二

嘯字籤

戶	名	股款數（千百十一角分）
周	逵官	〇〇二八二
周	誠實	〇〇一四二
周	郝泉	〇〇八一一
周	瑶琴	〇〇四〇六
周	慶泰	〇〇四〇五四
周	月妊	〇〇二〇七
周	獻臨	〇〇八一一
周	亢何	〇〇八一〇
周	啟城	〇〇二七七
周	維臣	〇〇一四二
周	虎日	〇〇一三六八
周	一庚	〇〇二六五
周	彭綸	〇〇五三〇
周	明記	〇〇一三七
周	紀記	〇〇二五七六
周	錦軒	〇〇五四一
周	海清	〇〇五五七
金	槐懿	〇〇二七九
金	輔之	〇〇二七八
金	爾基	〇〇二七一
金	聘記	〇〇二六一
金	馨記	〇〇五一六
金	杏林	〇〇一四二
金	萬相	〇〇一四〇
金	其興	〇〇五七
芮	偕順	〇〇二八
袁	同記	〇一二一七九
袁	高權	〇二〇三〇
袁	仙記	〇〇八一〇
易	渭坡	〇〇五七
宗	平浪	〇〇五七
宗	平室	〇〇五七
忠	澤記	〇〇五八
明	秀記	〇〇二八二
明	記	〇〇一四二
朱	泰記	〇〇一四一
沛	記	〇〇一四一
坤	記	〇〇八一七
松	記	〇〇五一〇四
都	總生	〇〇二七八
姚	泰安	〇〇二七八
姚	佛壽	〇〇一三七六
姚	午蘭	〇〇四〇六一
姚	白也	〇〇二八二
姚	傑升	〇〇八一〇
姚	儒升	〇〇一三八
後	兆游	〇〇一三
保	陸體	〇〇二〇
保	秉炊	〇〇一四
范	思泉	〇〇一四
范	文基	〇〇一四
范	重厚	〇〇一四
范	增麟	〇〇一四
范	天秋	〇〇一四
范	樹林	〇〇一四
范	祥明	〇〇一四
洪	德炳	〇〇一四
洪	來	〇〇一八
洪	雙修	〇〇八
洪	慎東	〇〇二八
洪	曙彬	〇〇一八
洪	文膺	〇〇一八
洪	鍊章	〇〇一八
洪	煥賓	〇〇一八
洪	序田	〇〇一四
洪	鑑煥	〇〇一四
洪	煥焯	〇〇二八
洪	鍊章	〇〇二八
洪	立青	〇〇二七
洪	立鈞	〇〇二七
洪	銘	〇〇三八
茅	桂椿	〇〇二八
會	桂德	〇〇二八
會	慎林	〇〇二八
施	家德	〇〇二八
施	塾曾	〇〇七一七
施	薛陰	〇〇二七
氏		〇〇二七
施家氏塾	十響子生	〇〇〇二八五
施	鏡涵	〇〇〇四〇一
施塾	馬永嘉	〇〇〇二七八
施塾	馬世昌	〇〇〇二七八
施塾	馬永圖	〇〇〇二七八

嘯字籤

戶	名	股款數（千百十一角分）
施塾	嘉鏡心	〇〇〇二七八
施塾	袁鏡熙	〇〇〇二七八
施塾	周汝福	〇〇〇四〇六
施塾	徐銘盤	〇〇〇二七八
施塾	蔣承訓	〇〇〇二七八
施塾	易作霖	〇〇〇二七八
施塾	汪厚德	〇〇〇二七八
施塾	呂福	〇〇〇四〇六
施塾	周繼枝	〇〇〇二七八
施塾	周汝馥	〇〇〇四〇六
施塾	徐源清	〇〇〇四〇六
施塾	馬世瀛	〇〇〇二七八
施	伯蕃	〇〇〇二八五
施	仲安	〇〇〇八〇九
施	森長	〇〇〇一四二
施	駿昌	〇〇五三七八
施	鼎桑	〇〇〇八二六
施	敬亭	〇〇〇八二六
施	兆瑛	〇〇二五八〇
胡	薰	〇〇〇二七九
胡	燕	〇〇〇一四三
胡	嫩	〇〇〇一四三
胡	晉俊	〇〇〇一四三
胡	延富	〇〇〇一四二
胡	松山	〇〇〇一四六
胡	竹記	〇〇〇八二四
胡	祖德	〇〇〇七〇四
會	德培	〇〇〇一四二
會	德記	〇〇〇二八五
會	阿龍	〇〇〇二八二
會	仁記	〇〇〇八一〇
會	寶記	〇〇〇五五七
厚	以記	〇〇〇五五四
胥	書恒	〇〇〇五五七
段	書成	〇〇〇五五七
段	福志	〇〇〇五八七
宣	州元	〇〇〇一三
宣	和居	〇〇〇六七
恒	記	〇〇〇八七三
乾	復記	〇〇〇八七三
珍	記	〇〇〇一三八
茂	記	〇〇〇一三八
炳	記	〇〇〇一三八
留	室	〇〇〇一三四
泰	徐記	〇〇〇五一
馬	正茂	〇〇〇二七三
馬	嵩壽	〇〇〇二八
馬	永福	〇〇〇四七三
馬	永保	〇〇〇四七八
馬	曜卿	〇〇〇二七六
馬	眉鼐	〇〇〇二七六
馬	世安	〇〇〇二七七
馬	聖齋	〇〇〇二七〇
侯	文廷	〇〇〇三七
侯	音昌	〇〇〇五四
唐	鍾龐	〇〇〇五九
唐	世壽	〇〇〇八五
高	來賓	〇〇〇八五
高	錫林	〇〇〇六五
高	德羣	〇〇〇七五
高	淑良	〇〇〇七五
高	圖舟	〇〇〇四六
高	貴林	〇〇〇一七
高	聖時	〇〇〇一九
高	梅記	〇〇〇一九
高	雲翰	〇〇〇九三
高	萬富	〇〇〇一七
高	萬盛	〇〇〇一七
陸	順林	〇〇〇一七
陸	懷之	〇〇〇八五
陸	鎬基	〇〇〇五四
陸	兆游	〇〇〇八三
陸	順全	〇〇〇一四
陸	長泰	〇〇〇八二
陸	羞臣	〇〇〇八一〇
陸	秀之	〇〇〇一四六

蘇路股戶編字勘誤表

正校		勘誤	
名	股款數	名	股款數
願峻	〇〇〇二八一	願峻	〇〇〇一八一
顧義吉	〇〇一四五	顧義吉	〇〇四五
儲子耕	〇二〇四九七	儲子耕	〇〇四九七
願樂渠	〇〇一四二	願樂渠	〇〇一四一
臧振球		臧根珠	
願允德		願元德	
願魯楊		願對木	
願志堅	〇〇〇一三九	願志堅	〇〇〇一二九
願熙台		願熙口	
願龢福	〇〇二七三五	願龢福	〇〇二三七五
王錢大	〇〇二四三一	王錢大	〇〇一四三一
生記	〇〇二五七五	生記	〇〇一五七五
甸安	〇〇一二五五	甸安	〇〇一二五五
陳愷	〇〇一三四二	陳愷	〇〇〇三四二
章義社	〇〇七二〇三	義莊	〇〇七三〇三
王安堂	〇〇三〇〇三	王堂	〇〇一〇〇三
王安記	〇〇〇三〇五	王安記	〇〇〇一〇五
王明宇	〇〇一四九八	王明宇	〇〇〇四八
吉記	〇〇〇一五二	吉記	〇〇〇一五
安記	〇〇〇三〇三	安記	〇〇〇二〇三
願東巢		願東	
沈儀記	〇〇八八〇二	沈儀記	〇〇八八〇一
汪炳記	〇〇五九八三	汪炳記	〇〇五九三
志記	〇〇二九五三	志記	〇〇三九九三
秀記	〇〇二九七七	秀記	〇〇九七七
宗旨	〇〇五九六〇	宗旨	〇〇九五六〇
明記	〇〇八九二三	明記	〇〇九八二三
芳叔賓		芳叔芳	
紀嘉蘇	〇〇三〇〇四	紀嘉	〇〇三〇四〇
胡繼仁	〇〇八七五〇	胡繼仁	〇〇七八五〇
陸映澄		陸映登	
陸新之	〇〇五九六〇	陸新之	〇〇五六六〇
陳雨亭	〇〇四四二二	陳雨亭	〇〇四四一一

校正後倘有錯誤以公司底冊爲準

右表校正八月二十五號之誤

私立樹型女學校招生

學科 分中學高等小學藝術科 選科及附設之初等小學

納費 中學藝術二科每年各十二元 高等小學八元 初等小學六元 膳宿者加二十元 膳七元五角

期日 陽歷八月二十八號起每日上午隨到隨考 九月一號開校

校址 杭州馬所巷本校內 杭州馬市街德里 校長仲毓麟啓

中州大學招生廣告

專門部 各專門科校外生

本大學自上年開辦法政及專門各科暨本預科一年及法律政治經濟各科亦成績卓著茲于本學期開辦……學預科……如下

復旦公學續招新生

本校添招新生尚有餘額有志來學者務于日內來校

英美煙公司

The Three Castles
W.D. & H.O. WILLS Bristol
50 Cigarettes

命令

八月廿二日臨時大總統命令 方東生授爲陸軍中將此令

又令 據護理甘肅都督兼護民政長張炳華電稱署甘肅財政司長田駿豐收徵罰款多有含混私印官錢局鈔票發商使用亦未報明有案等語田駿豐應即先行撤任交該護督查辦此令

又令 任命樊守綱暫行兼署甘肅財政司長此令

又令 領參謀總長事黎元洪呈請任命江侮爲湖南都督府參謀長應照准此令

又令 陸軍總長段祺瑞呈請授尹鳳山爲陸軍騎兵上校並加陸軍少將銜應照准此令

又令 陸軍總長段祺瑞呈請授尹占魁侯元勝侯玉峯吳大鵬張春恩梁克發吳起恒呂鳳山閻鑾輿劉元臣張稱森商用中蕭保林吳續山賈廣漢爲陸軍步兵中校應照准此令

又令 陸軍總長段祺瑞呈請授黃德勝爲陸軍步兵少校應照准此令

八月二十三日臨時大總統命令 陸榮廷特授以勳二位此令

又令 據廣東都督龍濟光電稱該督率兵入粵廣西都督陸榮廷協助兵械陸續接濟始克削平禍亂等情陸榮廷協助龍濟光平靖粵亂力顧大局保全實多厥功甚偉已特授以勳二位用彰殊績所有桂省隨同龍濟光入粵將士著有勞勩者即著該督等查明呈報以憑奬叙此令

又令 任命區濂署兩廣鹽運使此令

又令 任命嚴家熾爲廣東財政司長此令

專電

◎二十一夜叛黨欲恢復天堡城而不可得張勳大隊又向漢西門進攻槍砲之聲徹夜未絕叛兵死傷頗衆城北小營一帶居民爲流彈所傷者不計其數

◎張堯卿已讓都督位於柏文蔚柏已於二十二日視事

◎此次獨立一切僞官皆已更換現正紛紛出示勸令商民開市交易以爲將來斂錢之地步

◎柏文蔚由皖省甯國府獲來巨欵二十萬發放甯軍餉項

◎叛兵缺額者甚多現皆紛紛招補應募者寥寥

◎二十二夜張軍攻神策門已至城下被叛兵用大炮擊回未能攻克叛兵亦出大隊奪天堡城未遂徹夜猛戰直至二十三日八時始息總計兩軍死傷之數約在五六百人

◎柏文蔚何海鳴向商會索軍費二十萬商會無以應付擬將機關解散以免拖累無休

◎馮國璋有分兵由下游渡江至高資助張軍攻擊朝陽太平各門消息

◎叛兵因天保城不能恢復勢難久守恐將棄城潛逃

◎聞程德全將統蘇州之兵來甯助攻

◎近日各城門愈如嚴緊商店仍未開市炮彈紛紛落於城內居民一夕數驚無可逃生之路 （以上念五日申刻南京專電）

◎鐵血團駐揚幹事俞慎然昨經徐寶珍師長訪查住址派兵拿獲暫收禁錮至今日（二十四號）軍法處長豫審聞已得有確切証據 （廿五日申刻揚州專電）

◎城內巡警第一區昨於念三號午後爲許某糾衆衝毀什物多件聞因欠欵案與尹姓爭訟嗣經護軍營羅管帶以許等擾亂秩序每人責軍棍五百下移送地方檢察廳歸案訊辦 （廿五日申刻揚州專電）

◎嘉定叛軍二千人竄太倉地方人民力請洪知事設法招撫叛軍懼官兵追至已一律就撫 （念五日申刻太倉專電）

◎官軍二千人於二十一日追蹤至太倉叛兵正在繳械就撫因駐紮兩日點收鎗械子彈已拔隊而南 （廿五日申刻太倉專電）

特約路透電

◎天津法日租界官員爲爭論界線齟齬已久昨日兩方面中國警察忽因此互起衝突旋有日本警吏一員赴法國警局以期解決此事爲法租界中國警察毆擊該警吏不爲退卒達目的現料不致再有他患 （二十五日北京專電）

◎據北京日報載稱袁世凱接張勳來電言官軍追擊南軍時忽有一日本兵艦以探海電燈照覰官軍致多不便該報復稱中政府已行文詰問日使 （廿五日北京專電）

◎聞內務部呈請袁總統移去農林試驗場因有礙住居之故 （念五日北京專電）

◎李烈鈞已率日本同志六七人由南昌出亡其行蹤甚秘南昌商民曾付以銀二十萬兩約明須于官軍抵境以前離城 （念二日牯嶺專電）

◎林虎已逃至湖南離德安時曾施詭計先請人民離城繼將部下兵士喬裝商販官軍抵城見無敵人即徒手入城以期購買食用各物忽一聲信號喬裝之叛軍皆攜械擁出入城之官軍不及走避者皆爲所殺 （念二日牯嶺專電）

◎江西之亂據表面情形觀之業已崩裂 （廿二日牯嶺專電）

◎星期六晨叛軍仍佔守南京二十四夜太平門朝陽門均見激戰北軍之野戰砲極爲得力城中已起火數處兵民傷者頗多叛軍之地位孤絕無望豫料北軍將於今日入城 （念五日鎭江專電）

◎二十一夜南軍希圖奪回紫金山之天堡城並未得手南軍勇不可言與敵軍澈夜鏖戰不少休息敵軍安駐山嶺以機關槍抵敵惟叛軍曾將進攻太平門之北軍擊退若干里而于半山之間奪得一地位富貴山砲台曾大受損傷有大砲一尊業已無用聞柏文蔚曾于夜間率兵五百名潛行出城取道下關繞東南城垣由後襲擊北軍以助清涼山麓敵兵叛軍既得紫金山而失之旋雖克復卒爲北軍所奪若非詳知第一師與第八師兵士之態度則殊莫明其理由何在第八師乃以前在南京攻擊張勳之兵組織而成第一師乃一雜團蓋於光復時招募各省逃至南京之流氓組織而成第八師志在戰鬪第一師志在刦掠當軍每次轟擊佔領紫金山立功者皆屬第八師之兵士叛軍領袖因第八師之兵從戰過勞嘗派第一師兵士前往代之而該兵一見敵兵即紛紛遁走兩次皆然第一師前日失守紫金山後其砲隊團長許錫光（譯音）及其餘軍官五員因奉令鎭守天堡城不能盡職均經軍事會議處宣布死刑處決示衆昨夜北軍復壓圖衝入朝陽門雖遭失敗然城上大砲一尊曾爲砲彈所毀已另以一砲代之 （二十二日南京訪函）

◎二十二日終日寂靜未見開戰兩方面之兵士夜戰之後似均困憊幕府山今日曾第一次升旗開砲六次轟擊獅子山砲台浦口砲隊殊不得力縣知事羅維禮（譯音）忽失所在諒已逃遁今晚八點三十分鐘時叛軍復猛撲紫金山延半小時之久九點四十五分鐘時復直衝上前路透訪事望見戰場幾近山頂山上砲聲於十點三十分鐘停止惟因在黑夜不能定其勝負是時朝陽門一方面復砲聲震耳兩方面各用野戰砲轟擊獅子山砲台每數分鐘開砲一次 （念二日南京訪函）

◎全城似處槍林彈雨之中城中盛談張勳殘忍之故事皆謂張入城後必殺與民以洩忿似城中已廣募新兵給以槍械置於城上關係甚鉅之處叛軍顯已決計無論如何不與北軍調和連日擊退攻城之北軍徐乃抱痴望以爲倘可逐走北軍耀威雷城予意照目下情形似難持久 （二十二日南京訪函）

◎外間謠傳北軍已攻入城中實則迄今未入一門太平門並未豎有紅旗北軍一再攻城均爲叛軍擊退昨二十二夜朝陽門有叛軍一隊欲門衝出勇不可擋北軍辟易兩英里之遙今日路透訪事親見叛軍攻擊太平門外一英里半北軍所佔之某要隘外間所傳北軍入城一節顯係豫期未來之事城中防衛較之兩年以前益見牢固今日之戰事似在前三日交戰之處北軍曾終日攻擊朝陽太平二門今日至午時有叛軍六百名衝出城中攻擊北軍所佔太平門外磨盤山之舊式砲台全歸失敗蓋未至山麓即爲北軍擊退被俘者甚衆紫金山上及周圍之北軍因得鎭江新抵之援軍兵力益厚遠處望見彼等登紫金山及行於通太平門之各道叛軍自信力能保守該城惟中外人士豫料北軍可於二十四小時內破城而入紅十字會極爲忙碌鼓樓紅十字醫院已有傷兵二百餘名城牆外之傷兵殊難救出 （二十三日下午十一時南京訪函）

◎太平朝陽二門全夜鏖戰叛軍仍堅守各門兩方面及各砲台之砲火異常激烈城外架大砲多尊向城轟擊城東受殃甚重各城門及各處房屋中彈焚燬者甚多平民傷者甚衆叛軍已處絕境惟從戰甚勇外人豫料北軍將於今日入城 （念四日上午七時南京訪函）

譯電

◎外交部照會駐京各外報記者袁總統之懸賞爲緝拿叛黨起見並非購其首級 （北京念四日德文報電）

◎財政部撥欵四十八萬元與新任熱河都統姜桂題以作軍費姜將於數日內前往熱河 （北京念四日德文報電）

◎南京叛軍領袖何海鳴致書德領事館對於前言曾有德國軍艦轟擊叛軍一說宣告欵衷 （南京念三日德文報電）

◎北京英文日報言京中九月間將有日文報紙出現傳言爲叛黨機關 （北京二十五日德文報電）

◎孫寶琦似有允受外交總長一職之意 （北京二十五日德文報電）

◎憲法起草會議決宣戰須由國會贊同如在國會閉會期內則總統有權宣告自衛的戰爭 （北京二十五日德文報電）

◎南軍昨又在南門東南門交戰叛軍領袖柏文蔚自安徽逃來南京者又宣告安徽江蘇兩省獨立 （南京念五日德文報電）

▲接第四頁▼

時評一

近日之樂觀 （阿嚴）

戰事餘聲嫋嫋將盡此後民國一線之生機須唯立法行政兩部是賴矣近者熊內閣成立國務員不日舉出憲法起草會議案通過者亦多此固余之所樂觀也

珂羅版印名畫在握
摺扇
分發行所
石谷青綠山水四角 惲南田牡丹花六角 仇十洲人物六角 王烟客山水三角 楊子鶴畫水禽圖一角 改七香仕女六角 顧西眉畫放鶴圖三角 鄒西眉畫紅梅菊花詩社大扇（其什女廿餘人）三角 翁叔平行書二角 翁叔平書二角 弱骨滿花三角 五分 半花一角
清初原本紅樓夢後圖全
此書前函已屬鄭海內蒐將後函原本全書出版現已出齊後函計十冊定價一元八角◎前函價同

珂羅版印名畫在握摺扇
分發行所　南京奇望街有正書局　蘇州都亭橋有正書局　天津東門外東馬路有正書局
石谷青綠山水四角　惲南田牡丹花六角　仇十洲人物六角　王烟客山水三角　楊子鶴書水禽圖一角　改七香仕女六角　顧西眉畫放鶴圖三角　西眉書紅樓菊花詩社大扇（其什女廿餘人）三角　翁叔平行書二角　翁叔平書二角　弱骨滿花三角　五分　半花一角
總發行所　上海望平街有正書局　北京廠西門有正書局

精鈔初本原本紅樓夢後函出全
分發行所　南京奇望街有正書局　蘇州都亭橋有正書局　天津東門外東馬路有正書局
總發行所　上海望平街有正書局　北京廠西門有正書局
此書前函已屬郊海內茲將後函原本全書出版現已出齊後函計十冊定價一元八角前函價同◎

◎四川都督胡景伊所處地位殊可疑蓋附和者雖甚信任然蜀省各地點消息均不甚佳搗亂分子大都與胡都督均有私仇大約秋收後二星期變亂將起據消息靈捷之機關則恐將有普通之變亂至今惟距重慶約三日路程之處有小接戰鎮邊使尹昌衡現在雅州頗有觀望之意（成都念四日德文報電）

○成都消息尹昌衡頗不自滿恐將生變二十二日重慶來電言其地盜賊橫行商業停滯城中重要居民出走但叛軍未必抗拒成都來兵（北京念四日字林西報電）

譯聞

◎南京戰耗

▲二十三日南京訪函云昨星期五午幕府山第一次會同北軍砲攻獅子山南軍陣地此次用八寸徑大砲惟發砲不甚多耳張勳軍於星期四夜襲攻南門但爲南軍擊退星期五全夜南門一帶有戰事星期六晨浦口又與獅子山礮台對擊直至午刻始息叛軍在下關肆行殺戮凡被疑爲北軍及由浦口渡江者均遭殺死星期五日馮國璋面告鐵路西員曰彼極願保護下關中外商人之性命財產星期五晨八點至十一點半鐘之間城內日領事因欲調換衛兵故浦口北軍暫停砲攻星期五日鐵路小火輪愛山扯掛英旗載運霍倫佩及卓利登二英人至浦口南軍即向該小輪放砲南軍此舉殊爲可異因該二英人自下關上輪時南軍皆見之也柏文蔚帶來援軍二千協助何海鳴以禦北軍

▲北軍巡洋艦五艘於星期五夜駛過江陰砲台業於星期六午後駛抵距南京數英里之下遊江面停泊大約不久必會同浦口北軍齊攻獅子山砲台另有運船五艘滿載北軍亦於星期六日安抵鎮江擬不日乘火車到南京助戰（文滙報）

公電

◎旅新全皖代表警告國人電

各省議會都督民政長上海神州報時報暨各報館均鑒頃聞吾皖因宋案借欵問題倡議獨立某等久處邊陲識見庸愚然係皖省一分子不忍坐視危亡自安緘默敢就管窺所及與諸公商榷之蓋宋案發生原屬司法範圍洪犯引渡證據明確斷不能令犯罪之人逍遙法外且此案爲全國視綫所注法官豈能放棄職權受人袒庇局外代爲伸冤違法律此應商榷者一庫空帑竭四海困窮借欵外人原非得已明知飲酖止渴之危聊爲亡羊補牢之計然庶事待舉無欵不能不得已而借欵參議院束手無策不得已而認可困難情形舉國共諒今諸公欲取銷借約將恃國民捐乎已成强弩之末將恃各省餉乎於國自顧不暇點金乏術避債無台不識諸公有何策以善其後即使借約取消而銀行團要求損失賠償國際交涉不識諸公又有何策以排其難此應商榷者二端清末造朝政日非愛國諸同胞奮顱流血推翻政府構成共和凡我國民同聲欣幸乃不閱數月外人之謀竟出豆剖瓜分之計袁周七雄晚唐藩鎮覆轍不遠言之寒心此應商榷者三美利堅合南北各三州而與德意志合二十餘聯邦以强此統一之明效也飛律濱脫離西班牙宣佈獨立隨沃美朝鮮脫離中國獨立論旅已此獨立之結局也諸公果何去何從乎萬一南北紛爭激成戰釁使我無辜之父老子弟徑兵刃之禍介瓜分之媒諸公將何以對我國民乎此應商榷者四諸公署居中原不知邊庭之危急中等久居西城目覩蒙藏之風雲日緊英俄之吞噬已形滅國亡種之慘迫在睫眉方欲結全國團體挽持危機不圖諸公提同室之戈逞蕭墻之忿何氣之盛而識之左也總之大難方殷則小忿宜忍外患日亟則內訌宜平敢瀝愚忱貢諸左右乞諸公明以教我關山萬里延佇爲勞臨念時艱潸焉出涕旅新全皖代表財政司長黃立中陸軍少將蔣松林府知事余培森朱瑞堂暨全皖公民叩

要聞

◎浙軍辨正謠言公電

各報館均鑒頃據旅滬浙人電稱二十三號中華民報載有上海調回杭州之浙軍五百人行至嘉興遂加入討袁軍隊一節究竟實情若何請速復電宣布以安人心等語查由上海調回杭州之浙軍五百人即係工程營業於本月二十一號抵杭現駐省城安靜如常且嘉興現亦安謐該報所載純係揑造希圖搖惑人心特此電達即請貴報從速登載宣布以釋羣疑不勝盼禱浙軍第五師司令部敬

◎袁總統之辭職消息

袁總統向來對於臨時約法第一不滿之事爲任用國務員須得議會同意一條蓋一年以來彼意中所欲倚重之人物大都爲議會所隔不得上台故厭惡之特甚也嘗語左右政客云憲法有三種有强國憲法有弱國憲法有亡國憲法如我國臨時約法規定議會有任用國務員之可否權此所謂亡國憲法也若正式憲法再有此種規定則余決不再作總統矣乃日前憲法起草委員會討論任用國務員問題不論何黨均主張有所限制雖有二三反對者然卒以多數表決大總統任用國務總理須得衆議院之同意此規定較之臨時約法雖稍寬縱然與袁總統素所主張之强國憲法則固有所違反矣袁總統對之大不滿意近又因任用外交財政兩部總長事件熊總理及外間議論均未贊成總統更深滋不悅連日與左右談論頗多牢騷之語聞已預備向議會提出辭職藉以促議員之覺悟但其表面則仍稱臨時政府期限已終分當辭職云

◎憲法委員會議決三項重要問題

十九日開會討論憲法上大總統有無解散國會權與緊急教令權及對於法律案有無交院覆議之權先議大總統有解散衆議院權經陳銘鑑張耀曾提議大總統經參議院出席三分二以上之同意得解散衆議院主席付表決多數通過次議有發布緊急教令權主張五條制限得發布緊急教令者（一）捍禦災變（二）維護公安（三）須全體閣員副署（四）須在國會閉會期內（五）須於國會開會之初求解除責任主席付表決多數通過時有請宣告散會者有主張繼續討論者主席宣告擬於星期二大衆無不可贊同諸君注意主張仍照臨時約法第二十三條之規定大總統對於國會議決事件得交院覆議如國會各以兩院出席三分二以上仍執前議大總統須公布之主席以逕說付表決多數通過

◎參議員關於官制之質問

參議院日前提出質問書一件內稱查臨時約法第三十三條臨時大總統得制定官制官規但須提交參議院議決又查國會組織法第十四條民國憲法未定以前臨時約法所定參議院之職權爲民國議會之職權自政府成立以來所有各機關暫行官制由臨時大總統先後提交臨時參議院議決在案惟總統府官制在臨時參議院會期中未見交議比國會開會已逾法定會期亦未見大總統將此項官制提交國會查總統府爲最高行政機關全國政治之所從出總統以公人名義用國家歲欵派員任職其機關組織自必力圖完備然必使其組織之法嚴正明確俾人民得曉然於此機關之布置而組織此項機關之人方不致舞弊營私且不能容貪污卑鄙之徒濫入濫竽以腐行政之根本故此機關之官制之交議實重於他機關亦乃政府成立行將兩載此機關之內幕如何組織外間無由知悉聞凌亂百出梁士詒以總統府之秘書長仍總理交通銀行又爲財政部次長且代理財政部總長己爲違反官吏兼任之禁令此外顧問諮議實繁有徒其他職司加減迄無一定不審政府據何理由不將此項官制提交國會議決特依臨時約法第十九條第九項提出質問書請政府明白答覆提出者周擇連署者趙時欽李國定吳炳臣楊芬續鳳明王湘潘仁鄭江灝傅諾陳光標

◎裁併聲中之工商預算

工商部部費及所轄各機關預算原擬提出一千八百三十七萬餘元後因財政支絀改爲二百六十萬元最近因軍事卒興財政益困乃厲行減政主義減爲二百萬元巴拿馬賽會局經費原提二百九十二萬五千餘元近已減爲一百二十萬元其中如度量衡製造所經費工商試驗所經費標登錄局俱核減二成如創辦模範紡紗工廠經費增設度量衡四所經費輸出品檢查局國立保險公司股本金商品陳列所設參考館經費中央製鐵廠經費皆全行裁去合計全部所管各機關僅二百萬零九千三百九十八元合之臨時增設之巴拿馬賽會經費一百二十三萬五千一百六十九元加入亦止三百二十四萬四千五百六十七元誠可謂減政主義之實行者矣

◎湖北近事紀要

▲青年會之復活　鄂省青年會許議魏繩隆因爲湖北討袁軍總機關之聯絡科主任並于該會內藏匿謀逆証據已經查獲正法由黎公命令將該會解散會址發封查該會雖與基督教青年會有別然亦爲少年研究學問之地今魏爲謀叛受誅係個人之行爲與該會全體何涉業由某西人謁黎公懇惻念會衆熱心求學今因無辜之懲罰一衰之功程且彙以惡名其情尤大可憫黎准啓封仍舊設立俾資成材黎公已允所請取消前令矣

▲破壞黨之流血　鄂垣千家街黃祥興花園處有製造炸彈之劉立三孔文華唐明章三人因劉勸誘第三旅杜武庫旅長之衛兵某甲入黨爲決死炸彈隊員劉遂據情報告杜旅長親往查拿人證俱獲當奉都督命令即在該花園前斬決（二）東廠口幹部營內搜獲之閑散軍官實共二十五人當日已殺六人其餘由軍法局長程漢卿逐一研訊以前第五師連長張天標黃世傑前砲兵團排長王强司務長胡文彬護兵劉子林等七名曾有放槍拒捕罪無可逭一併于十七日續行正法程處長以此次成全之人甚衆不欲多肆殺戮故連日獲犯逾百非情無可原不輕處死（三）漢口歆生路同新客棧中有湘匪韓士傑李得勝徐金山等七人係譚人鳳程子楷所派來鄂聯絡兵匪倡亂者內有二人僞裝米商以湖南駛船載米至武昌內藏步槍手槍三十餘枝並子彈一千餘排其毛瑟槍均徵折下用破絮包好幸爲水警發覺已先將該二匪拿獲李韓徐等則經總稽查劉有才部下挐獲並抄得僞札文件諒在處死之列（四）湖北水警廳昨又拿獲僞軍政支部長哈必達一名係蔣翊武所派來鄂組織破壞機關者已由軍法局訊明梟首示衆其同黨徐漢俠並攜有現銀二十萬元來鄂運動軍隊幹部僞官長之通匪均彼所利誘刻已在逃通令懸賞嚴緝（五）湖南叛黨陳强爲倡議該省獨立最早之人茲潛乘武陵輪船赴滬擬往日本暫避不料抵漢之時被偵探所獲當于即日捕房俟日領訊明再行引渡外間謠言唐蟒被獲即此之誤也

▲湘鄂軍之握手　湘軍逼鄂幾至決裂幸主謀現已在逃獨立取消而鄂湘唇齒相依最宜同舟共濟兩方無猜可以方造無窮之幸福前日黎公已特派參議高振霄劉温玉二君乘楚同兵艦赴湘籌商融洽兩軍感情及善後方法並還臨時招集退伍軍士之餉糈籌措法又聞湘省新招軍隊現尚留集長沙各界深爲擔懟紛紛電請黎公派委大員率軍前往鎮撫黎公以北軍入湘反對者有所藉口特派江南留鄂第一師長黎天才爲湘省善後警辦員率全第八旅鄂軍前往以免衝突蓋黎之實軍俱桂魯等省之人名爲實軍而實北軍且以派防鄂境故令其率鄂軍前往也

▲征沙軍之凱旋　此次沙洋變亂之克底平定者全係鄂軍第七旅徐旅長鎮藩及江南留鄂軍黎師長天才之力蓋因該處市面大定無須駐紮大軍是以特率第七旅全軍回省仍駐老凱字營址黎公因該軍勘平匪亂厥功甚偉除最爲出力之營長李浩華君咨部獎給陸軍步兵中校外其他上中級官各獎金質紀念牌一面下級官各獎鍍金銀質紀念牌一面各兵士皆賞洋二元放假三日休息以示激勸

◎德人添設長沙領事館

德國商務在湘省頗稱發達去歲駐長沙德商呈明該國政府請設領事館於長沙經德政府允可今年春間德國會開於遠東經費預算問題議及設長沙領事館一節全體贊成遂由德政府向我國政府陳明理由政府允之聞近日德政府已派米爾克黑蒙斯爲長沙領事云

參茸虎筋海狗腎廣嗣金丹

崔氏獨香廬龍雲氏發行所◎本廬分設◎杭州陳列所天字號◎南京花牌樓◎附送奇藥包治陽痿神妙莫測

[illegible]

上海盆湯弄過北門間壁寧波路口五馬路南首崔氏獨香廬 絲業會館北

上海北京路德昌里崔氏獨香廬發行所

商標 "HAZELINE" 商標

TRADE MARK

商 夏士蓮玫瑰霜 標

ROSE FROST"

夏士蓮玫瑰霜乃一種最嬌豔之化粧品淡粧濃抹之餘頓生杏臉桃腮之態色既采香文更幽靜且日常施敷能補顏色之不足容貌丰潤者用之固宜其冷淡者尤可寶貴蓋夏士蓮玫瑰霜有柔嫩皮膚之功不獨化媸為妍已也諺云紅粉贈佳人是佳人必愛紅粉紅粉亦配佳人夫佳人天下之至寶其配佳人之紅粉亦必須至貴何者為至貴之紅粉舍夏士蓮玫瑰霜更有誰屬蓋夏士蓮玫瑰霜乃天下至精所科學家法製彼西方美人所歡迎者也稱之為絕色佳人之紅粉誰曰不宜況其裝飾之精緻膽瓶之特別已足為粧臺生色此品一出美顏術進步矣愛時妝者盍往試之中國各埠著名西藥房均有代售惟購時請注意夏士蓮玫瑰霜商標為要

英京 上海 寶威大藥行謹啓

此券剪下寄上海四川路四十四號寶威大藥行……[illegible] 38

維羅洋行

專收珍珠發兌鑽石

本行向在香港分設上海專收上等[illegible]圓珍珠紅翠掛件大件玉器珠過法鑽古式時表象售上等鑽石如蒙賜顧不勝歡迎除禮拜日外每日上午十點鐘至十二點鐘止下午二點至六點鐘止

電話四〇五三

（上海英大馬路拋球場南首）

上海五洲大藥房

非洲樹皮丸

股票交通公司

本公司經理買賣華洋股票[illegible]電話[illegible]八一八

彭壽堂藥房始創最靈驗

真三日全愈珠珀白濁丸

此丸乃本堂獨秘奇方合天下各白濁藥所無如此功效神速無論新久五淋紅白二濁痛而且腫及[illegible]一服此丸小便立刻通暢[illegible]可全愈又有萬靈異速效之[illegible]每瓶二元[illegible]一切宿毒痛不可忍另設珠黃下疳散[illegible]雙料二元在上海南京路[illegible]外加寄費一角

大洋房分租

今有新造大洋房租在法大馬路口永安街如欲租者請至庚興洋行面議可也 庚興洋行告白

上海安衛生西法鑲牙所

A.WILSON, DENTIST

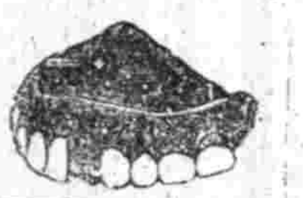

本所牙醫林立[illegible]上海各界[illegible]如有牙痛[illegible]請至本所面議可也[illegible]

高德洋行

上海英大馬路三十六號便是

創製托力克化學灣形鏡片

[illegible]

失票聲明

[illegible]

城西幼稚園

上海西門外生生里

現定陽歷九月十日開學凡男女幼童可報名無論寄宿不寄宿均可有章程本園索閱[illegible]

永年人壽保險有限公司廣告

際此擾亂之時期諸公欲為本身家屬暨產業在中國最穩固之公司內謀保衛平則莫若向本公司投保壽險一切詳情請駕臨廣東路十號面詢總經理烈士可也

丹桂第一臺念五夜特別好戲

韓○桂○卿 鍘換帶
祁彩芬 教子
雙○○處
金翠紅
朱素雲 捉放曹
小楊月樓 一箭仇
劉壽峰
蓋叫天
八歲紅 長坂坡
楊○○瑞亭 五福
李少棠
月月紅 臨門

共和中舞臺念五夜特別好戲

曹冠芬
白奎文
一盞燈
周永利
李春宸
蘇元奎
劉永春
王又宸
粉菊花
露春來
李百歲
審刺客 梵王宮 收關勝 洪羊洞 逼紀強

催眠術教授

[illegible]

新新舞臺念五夜戲特等五角

新新有限公司

陸紅冰 何春昇 小福安 趙君玉 蘇廷奎 高福安 趙君玉 馮子和 麒麟童 孟鴻羣
搜孤 救孤 大四 杰村 取洛陽 木關 雙珠 球

石路中商辦鑒明茶園

價目意廿

張德錄 李祥林 周鳳文 王洪壽 孫菊仙 毛韻珂 趙文連 夏月珊 夏月潤 夏月華
金錢豹 火燒連營 雪杯圓 烏盆計 張順來 馬上 永 海 植

大舞臺念五夜戲頭等正廳五角

云中鳳 四洲城 沈韻秋 王永利 李春來 眞璧雲 賈歲紅 七盞燈 萬如泉 趙如泉 林步青
四 洄城 納紹先 陰陽河 杰村 鵲會 濮陽城

商辦鏡花戲園

潘得勝 裘薔堂 胡芳錦 張寶香 陳鳳香 小貴昌 陳順 周雲 周寶 奎亦 史彩 鳳小
紫（全）金（本）鞭 高平關

相片登報須經本人應許

凡來本社影相其照片如欲登入婦女時報或小說時報者須囑咐本社即當照登如未經本人囑咐及應許本社照片決不漏出此佈 泥城橋西民影照相社啓

郵政局每日收信時刻截止表

[illegible]

中華民國元年三月初一日改定 上海郵局總出口具

進口輪船

[illegible]

出口輪船

[illegible]

外國進口輪船日期

[illegible]

介紹良藥

侯光迪醫例

上午門診……出診……不論遠近之大小深淺均能按時戒斷絕無流弊○新撰花柳病預防法每冊大洋四角診所在二馬路……平街朝宗坊內全升公棧隔壁電話一八一九

影壽堂主人惠鑒去歲在京久患痰喉樂……

湖州毛玉書君為幼科專家

火氣之重大……

余一子近患疹後便溏轉痢欬嗆吐啞熱連不解延纏半月腹痛肢冷……

將來必為普通所應用 欲知詳情請詢西藏路五號自來火公司工程處或南京路二十九號樣子間可也

專治楊梅結毒

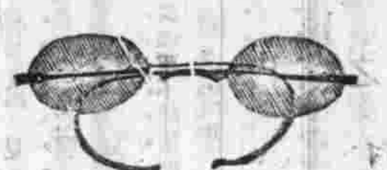

全昌

西式禮服品類

本行自造眼鏡以來十有餘年……必研究特別改良新出各種金銀眼鏡均合諸君面部大小種種舒服雕鼻眼鏡一無壓鼻鉤耳損痕醫生研究各色特致晶片托力克片無論斜散近遠等光均能照配自製金銀鑽石珠寶各式品類不論禮服常服男女各界裝式之品一切完全陳列任客參觀中國新發明自造愛國之貨俱用本國赤金製造如有用舊不合原金仍可兌換對一不二老少無欺上海跑馬廳二路馬西口電話一七〇四分設蘇州閶門外馬路

PATHEPHONE

百代公司

唱片新貨全到

本公司彙辦影戲機器影片多至三萬餘種凡無電之區有發電機可演或租或買均便

京津山陝武漢名角超等新戲大唱……

總行電話二三八九 分行電話二八六二

品質効驗俱冠于世界已為各界所承認之根治暗瘡美顏水

日常用之誰愁人美貌麗質不如此

美顏水

▲面皰 ▲面䵟 ▲汗疹 ▲皮裂 ▲肉刺 ▲雀斑 ▲皎臭虫之時 ▲治皮膚諸等病 ▲顏色增艷美 ▲皮膚生光澤

總發售所 大日本大阪

桃谷順天館

美顏水經理 上海洋涇濱 小林洋行 上海四馬路 日信大藥房

滬杭火車開行時刻表

由上海開至閘口

站	開行時刻
上海	上午七點三十分(快車) 十一點零五分(慢車) 下午三點正(特別快車) 五點二十分(區間車嘉興止)
莘莊	上午七點五十五分(快車) 十一點四十五分(慢車) 下午六點十二分(區間車)
松江	上午八點二十四分(快車) 正午十二點廿四分(慢車) 下午三點四十二分(特別快車) 六點五十分(區間車)
楓涇	上午九點○四分(快車) 下午一點十五分(慢車) 四點十六分(特別快車) 七點四十分(區間車)
嘉興	上午七點正(區間車閘口止) 九點五十分(快車) 下午二點十五分(慢車) 四點五十三分(特別快車) 八點二十五分(區間車到)
杭州	上午十一點正(區間車) 正午十二點廿三分(快車) 下午五點三十五分(慢車) 六點四十分(特別快車)
閘口	上午十一點廿五分(區間車到) 正午十二點四十五分(快車到) 下午六點五分(慢車到) 七點正(特別快車到)

由閘口開至上海

站	開行時刻
閘口	上午六點五十五分(快車) 十點三十分(慢車) 下午二點三十分(特別快車) 三點五十分(區間車嘉興止)
杭州	上午七點三十分(快車) 十一點十五分(慢車) 下午三點正(特別快車) 四點三十分(區間車)
嘉興	上午七點二十五分(區間車上海止) 十點廿二分(快車) 下午二點二十五分(慢車) 四點四十五分(特別快車) 八點十五分(區間車到)
楓涇	上午八點十五分(區間車) 十一點四十二分(快車) 下午三點二十分(慢車) 五點十七分(特別快車)
松江	上午九點十五分(區間車) 十一點三十九分(快車) 下午四點三十六分(慢車) 五點五十一分(特別快車)
莘莊	上午九點五十三分(區間車) 十一點四十八分(快車) 下午四點五十四分(慢車)
上海	上午十點廿八分(區間車到) 正午十二點十一分(快車到) 下午五點廿九分(慢車到) 六點三十分(特別快車到)

滬寗火車開行時刻表

由上海開至南京

站	開行時刻
上海	上午七點三十五分(快車) 九點(慢車) 下午一點五分(特別快車) 四點三十五分(客車常州止) 夜十一點(夜車)
南翔	上午八點三分(快車) 九點三十一分(慢車) 下午一點廿六分(特別快車) 五點六分(客車常州止)
崑山	上午八點五十三分(快車) 十點三十三分(慢車) 下午六點(客車常州止)
蘇州	上午九點五十分(快車) 十一點四十四分(慢車) 下午二點四十五分(特別快車) 七點三分(客車常州止) 上午一點十分(夜車)
無錫	上午十點五十分(快車) 下午一點三分(慢車) 三點三十七分(特別快車) 八點十三分(客車常州止) 上午二點十九分(夜車)
常州	上午十一點五十分(快車) 上午六點五十分(常州客車) 下午二點十三分(慢車) 四點二十五分(特別快車) 九點十五分(客車到) 上午三點廿四分(客車)
鎮江	下午一點三十三分(快車) 上午九點二分(常州客車) 下午四點二十四分(慢車) 五點五十一分(特別快車) 上午五點二十四分(夜車)
南京	下午三點四分(快車) 下午十一點(常州車到) 上午六點十八分(慢車到) 七點正(特別快車開) 上午七點(夜車到)

由南京開至上海

站	開行時刻
南京	上午七點三十分(快車) 八點廿五分(慢車) 下午一點廿分(特別快車) 三點五十分(客車常州止) 夜車十一點(夜車)
鎮江	上午九點七分(快車) 十點三十三分(慢車) 下午二點四十七分(特別快車) 五點五十九分(客車常州止) 上午一點(夜車)
常州	上午十點五十七分(快車) 七點十分(常中客車) 下午一點五分(慢車) 四點十九分(特別快車) 八點九分(快車到) 上午三點十六分(夜車)
無錫	上午十一點五十六分(快車) 八點廿四分(常州客車) 下午二點廿九分(慢車) 五點九分(特別快車) 上午四點二十一分(夜車)
蘇州	上午十二點五十七分(快車) 九點四十一分(常中客車) 下午三點五十二分(慢車) 六點四分(特別快車) 上午五點廿四分(夜車)
崑山	下午一點四十一分(夜車) 上午十點四十分(常中客車) 下午四點五十六分(慢車)
南翔	下午二點二十九分(快車) 上午十一點五十九分(常中客車) 下午五點四十一分(夜車) 七點十九分(特別快車)
上海	下午二點五十二分(快車到) 上午十二點十六分(常中客車到) 下午六點二十七分(快車到) 七點三十五分(特別快車到) 上午七點(夜車到)

津浦鐵路開車時刻表

由天津開至浦口

站	開行時刻
津總站	上午六點 慢車濟南止 十點二十分尋常通車每日開 下午一點二十分(星期三六)
津西站	上午六點二十分慢車濟南止 十點三十五分尋常通車 下午一點三十一(星期三六)
滄州	上午十點六分慢車濟南止 下午一點二十五分尋常通車 四點七分(星期三六)
德州	下午一點五十七慢車濟南止 四點十分尋常通車 六點三十八分(星期三六)
濟南	上午七點三十分慢車徐州止 下午七點三十分尋常通車 夜九點五十四分(星期三六)
泰安	上午十點十八分慢車徐州止 下午十點八分尋常通車 夜十二點八分(星期三六)
兗州	下午一點七分慢車徐州止 次日上午一點尋常通車 上午二點十六(星期四日)
臨城	下午四點九分慢車徐州止 三點四十六分尋常通車 四點三十八(星期四日)
徐州	下午一點慢車蚌埠止 上午七點五分尋常通車 六點四十一(星期四日)
福履集	下午三點十四分慢車蚌埠止 上午八點三十五分尋常通車 八點七分(星期四日)
固州	下午五點五十九慢車蚌埠止 上午十點十九分 [illegible]
蚌埠	上午十一點二十五分慢車浦口止 [illegible]
明光	上午八點二分 [illegible]
滁州	上午十一點六分慢車浦口止 下午一點三點十六分尋常通車 [illegible]
浦鎮	下午四點二十三分 尋常通車 (特別通車不停)
浦口	下午十二點五十七分(快車) 四點四十一分尋常通車到 三點十五分(特別通車到)

由浦口開至天津

站	開行時刻
浦口	上午九點四十分尋常通車 下午二點十分慢車蚌埠止 上午九點(星期一五)
浦鎮	上午九點五十二分尋常通車 下午二點三十分慢車蚌埠止 (特別通車不停)
滁州	上午十一點十五分尋常通車 下午四點三十三分慢車蚌埠止 上午十一點三十三(星期一五)
明光	下午一點六分尋常通車 六點十八分慢車蚌埠止 十二點十五(星期一五)
蚌埠	下午二點五十三分尋常通車 上午五點十分慢車徐州止 下午二點四十二(星期一五)
固州	下午四點四分尋常通車 上午六點四十八慢車徐州止 下午二點五十一(星期一五)
福履集	下午五點四十三分尋常通車 上午九點三十二慢車徐州止 下午四點十八分(星期一五)
徐州	下午七點四十分尋常通車 上午七點二十分慢車濟南止 下午五點四十四(星期一五)
臨城	上午九點十三分尋常通車 下午七點四十三慢車濟南止
兗州	次日上午一點五十五分尋常通車 下午十點五十五慢車濟南止 夜十點九分(星期一五)
泰安	上午四點三分尋常通車 下午三點十九慢車濟南止 夜十二點十七(星期一五)
濟南	上午七點 [illegible]
德州	上午九點四十五分尋常通車 下午十二點一慢車天津止 下午十二點三十分(星期二六)
滄州	上午十二點三十四分尋常通車 下午四點十四分慢車天津止 三點三十一(星期二六)
津西站	下午三點二十五分尋常通車 上午八點十分(星期二六) 八點八分慢車天津止
津總站	下午三點三十五分(到) 上午十點四十三(特別車到) 八點十八分慢車到

下關浦口往來公渡時刻表

下關開：上午六點十分 七點十分 八點三十分 九點三十分 十點三十分 十一點三十分 下午一點 二點三十分 四點三十分 五點三十分

浦口開：上午六點三十分 七點三十分 八點三十分 九點三十分 十點三十分 十一點三十分 下午一點三十分 二點四十分 三點二十分 五點五分 六點

介紹日本中野名醫

中野內外科醫院在虹口新靠山路第十六號電話一九一五 九

敬薦 周鴻孫 溫欽甫 沈詠泉 史良才 馬玉亭 虞洽卿 陳冷……

中國通商銀行謹白

本銀行招集股本五百萬兩現已收足二百五十萬兩……押款凡存放存銀兩處半年長年存款……可押……

全昌

國 新 發 明 自 造 愛 國 貨

品名	價目
翡翠紅藍寶石洋鑲眞金戒	每只洋八元半
珠翠眞金彈簧耳墜	每副洋十元
眞金手鐲	每付十五元
眞金香烟嘴	每只七元
眞金小挖耳	每只洋三元
眞金各樣插針	每只洋二元半
眞金各式別針	每只洋二元半
眞金螺絲耳圈	每副洋三元
眞金光素壓髮	每支洋十二元
眞金小戒指	每只洋三元
配光眼鏡	每副洋一元

以上之價均是起碼俱用中國赤金製造倘有用舊不合原金仍可兌換格外克已以圖推廣國貨銷路

（上海跑馬廳二馬路西口電話一七零四分設蘇州閶門外馬路）

中國精益眼鏡公司

中國第一次自製托力克鏡片

目光不對光之鏡片 配光非專門技術磨片量面 架 …… 損人目光不眞實之偽片 貨自損名譽凡東西洋專家所能造者本公司無不能照造照配 面部裝配按照各人

本公司自製各種光學鏡片頗承各界交口稱美即西洋各國光學專家亦稱為我中華民國獨一無二之新製品……

電話三千八百九十五號 上海南京路泥城橋東首

此書乃將釋迦佛降生以來種種聖跡精繪成圖此從初刻精本……

本館傷差查明以免遺誤 凡有信件遲誤寄遞可即來函

八月廿一日……

接地方要聞

◉中央財政談

▲中央經出之欵每月需七百萬中爲各部行政費及警費軍費此項軍費僅限於駐在中央其各省軍費方爲各省日夜呼籲必由中央接濟之資料並不在中央出欵數內此外尙有大借欵息每月百餘萬合成七百萬之數

▲大借欵本息本應在鹽務項下抵算但鹽欵自各省破壞以來究竟收入有無把握俱未可必以故合同內亦聲明鹽欵指抵然鹽欵未能確定以前特由江蘇等四省國稅項下撥係息費每年一百二十五萬磅即一千三百萬元之額夫四省除鹽關以外之國稅自然已闌入丁漕之範圍此且弗論在四省所任之保息當時原說明係掩耳偸鈴之計以示外人謂中央尙能支配各省之財務而已其實各省分文不解外債須中央時時接濟故所謂保息仍是中央按月付息而已各省之不足求中央接濟者尙不在月七百萬元之內以上爲中央之出欵

中央經入之欵每月約有十餘萬元即崇文門及中央直轄之少數稅局而已其交通部之入欵該部向以特別會計自命據云悉充擴張營業之用姑無論其確否要之拂濟私人之緩急或有其事至月七百萬乃國家政費斷不肯以特別會計之名目所蟠踞把持之欵轉供非其本部所管之政務之用聞總統府每月由財政部解交十萬元雖中央之收入僅可供一府之用此外所謂近七百萬元之月支何所從出能無悚然

▲大借欵未訂以前中央所入尙有鹽欵南方雖經各省截留北省尙爲大宗收入今則洋員稽核一文不許動用即南省向由自用但向部作一報銷者一經稽核處查見即以違約相詰責故中央不但於北省之鹽欵不能再用作行政費即南省之鹽欵南省亦不能用更加不足求濟中央者愈衆中央今日所恃以爲用者惟有大借欵而已

▲借欵轉瞬即罄不續借則絕命續借則除丁漕外抵借之物已窮政府乃思以發行公債之說聞接募欵於外國是以有派項驤赴英之舉公債本以內國爲名內國自必無人承買國民生計受革命之影響旣巳無餘力借債與政府即欲强使引受人民信國家之信用不如外國人相信之深亦以彼有國力爲後盾耳故募內國債仍須往外國發行債票全額二萬萬若能售出又可質周轉其間折扣不知若干國民再擔負此六釐公債之本息固自仍爲後來之不了惟此項六厘息債照參議院原議祇能用之於三種事項即(一)撥充中國銀行之資本(二)整理各種零星短期借欵(三)整理各省從前發行之紙幣是也據此則行政經費不能直接取給於此項公債要可作騰挪之用耳

▲發行公債可得欵目前尙無把握借欵用畢以何爲計熊總理就任以後當然有完全責任國之存亡視此數月財政之措置若財政更用與熊總理不甚應手之人雖欲負責何以負之總理若仍隨起隨倒樂得受眼前之虛榮則中國必亡職稍負時局當未必貪昧至此

▲至各省政費無不仰給於中央之接濟試問中央有無點金之術中央爲全國執行政務自當由全國接濟中央今反其道而行之若中央有參養各省之義務則有多種原由蓋中央亦有不能解免之故在國會旣不定官制政府敎令所頒之官制以分散都督省長之權故一省之內各司也司法籌備也觀察使也關官也交涉局也鹽運使也甚至警察廳也無不加多簡任官之額簡任官之俸額大行政費自然澎漲加以軍事未定並無正確之配制靡餉浩繁遂成今日不可究詰之局

▲其中各省又優劣不等如雲南向來受協之省分也今無所待協官如何誅求於中央乃雲南獨自了本省之事不甚告急蓋量入爲出辦公者皆以拮据敎難爲念原無不了之局各省處覆巢之下漏舟之中所浥注者無非日日昌言痛苦之借欵然豪侈之興勃然怒發不可收拾奈之何哉

▲至於北方各省頗有洛前淸官場之習所謂司道體制皆前淸之司道無所謂簡任官等階級簡任官月不過五百元以上之俸給直隸內務司尙是直隸藩司氣象其俸給乃較官制上之特任官而有過之又其機關局所疊牀架屋視爲故常竟無收束之意中央有內務部從來未知各省之吏治爲該部之責所謂部務僅有一京城之警察如趙秉鈞之徒而可任爲內部總長並可任爲總理那得不促吾國之就亡乎

▲其更不可解者爲河南省所設機關並有軍警執法處等名目所建置竟有與各省不同之處試觀該省預算內欵目令人駭然聞該欵於中央亦以河南爲無理各省尙有鹽務騄歸中央中央應補其損失之說河南鹽務關係甚小請欵則有過之綜計財政上之敗象安能復有幾希之望哉熊總理苟非天下才不足起死回生但今日熊不幹他人更無肯幹者其肯苟且分潤遇急則逃乙夭夭若此之流自必不少此前日各黨派之草憲法所以均主張總理須經國會同意也故治上之眼光隨時不同故也

▲民國二年度豫算誠不足得財政之眞相但如各省俸給之多寡機關之繁簡中央官額之完官俸之費大致尙有可考頃聞今審計處僅能與無勢力之部相抵觸以顯其盡職有勢力者用欵本不關白該處即財政部亦僅爲其收納虛文之報册何論其他嗚呼民國財政前途何堪設想熊總理其眞能爲救世主乎國會能推翻內閣亦能建置內閣內閣能否受國會之建置此視內閣制之是否可靠國民其拭目觀之

◉白晝暗殺駭聞

本埠馬霍路德福里三百十九號有陳某者稍有薄產據云近日新納一小星安居頗適昨午一時許忽來兩人詐稱送信闖入屋中陳某適在客堂聞報出其不意突出手槍連擊三下一中左臂再中于臂幸離要害寸許尙無性命之憂兇手竟被逸去聞已報捕查緝云

◉瀟湘反正記

▲柏文蔚近派秘書長易坤繞道來湘面謁譚督要求協助軍械一致進行愼勿違愿初志並緘致都督有擬先扼守馬當防禦大湖以固西勢會合江南各師抵禦津浦戰綫保守吳淞江陰鎭江各要塞以扼長江之險使彼陸軍不能長驅海艦不得飛渡東南半壁力與支撑以期以守爲攻等語但現在湘省已議決取消獨立皖事未便承認刻已由譚督派兵將易護送出境矣

▲此間取消獨立原定本月十三日實行宣布乃譚督因內部各事尙未布置妥帖是以遲未發表商民望眼欲穿幾疑此中又有變局不免大起恐慌及至牓發時候忽然宣布取消各商民聞之不禁喜極而狂奔往觀看者幾於山陰道上絡繹不絕可見人民之心理希望取消已非一日至其遲遲發表之原因則因唐蟒羅良幹周震鱗盛時文斐等必欲破壞秩序決不承認取消譚督以餘孽未盡故不敢倉卒發表以致另生枝節故也

▲省城各照相館各書店從前懸掛袁黎二公肖像竟被亂黨統衆搗毁並將店主帶去用馬鞭重笞以致血肉橫飛慘酷萬狀此次獨立取消商民恨極黃興肖像一律倒懸上書逆黨二字旁注大總統懸賞緝拿不論生死一律給賞十萬元等字譚督聞之亦莫可如何

▲黃克强尙遣派代表於十三日午後到湘囑湘派人運動重慶第五師長熊克武派兵合湘省攻取宜昌並持有黃致熊介紹書囑由湘轉達因熊係黃舊第之故聞已由譚督婉言謝絕矣

▲城廂內外二百五十四團商民暨商務工業城自治各會現議購備酒食牛羊等件選派代表分往萍鄉岳州等處歡迎北軍來湘鎭撫以期維持秩序

▲城自治議事董事各會前因呈請取消獨立被亂黨查封現已經都督派員啟封議長譚傳愷楊樹穀家屬暨商會協理周棨階等現已釋放

▲亂黨機關報長沙日報國民日報均已查封各匪徒已紛紛逃匿國民黨湘支部各亂黨巳紛紛四竄該支部巳空無一人長沙日報總理文斐傅君劍現已在逃由都督改委劉人熙廖漢瀛接充總理不日將另行改組

▲此間歡迎非國民黨各報爭先搶購銷路異常

▲此間取消獨立十四日商民均懸旗掛燈置酒慶賀其横彩上粘貼有元兇授首拯民水火重見天日戡定大亂等字

◉常關均歸財政部直轄

各海關監督管之沿江沿海之常關及張家口殺虎口等之常關雖歸財政部直轄其他內地之常關多由地方官兼理或由各省都督特派委員辦理因管轄之不統一遂致弊竇百出收支之欵項亦多含糊而不易清查梁代理總長爲整頓稅務起見特呈准大總統以後無論何處常關均歸該部直轄其監督一職統由該部呈請任命其所收入之欵項非有財政部之命令不得支用昨日已電飭各該關遵照辦理矣

◉皖城克復始末記(三)

▲胡師長討亂計畫 頃胡師長以吳淞旣爲官軍克復則叛黨亦不難指日撲滅(爲軍火斷絕故)惟蕪湖密探報告謂該埠匪兵及潰勇愈積愈多總計有槍械者不過三分之二現柏僞兩人以糧餉兩無無日不拘拿商民織捐自贖(現長街各商鋪凡有招牌者則不計資本之大小訂每號招牌捐洋四百元如不從卽以軍法從事其如居民則按家產捐洋十分之一日來各商民大有呼籲無門痛不欲生之槪)近日頗有內訌態度胡師長欲久困令其自斃一面電致倪督請派兵由廬陽進攻上游即令顧旅長親率六十一團由魯港圍攻旋以顧之兵力單薄今日(卽十八號)特令六十二團分撥兩營馬隊揀選一連由江寬輪船裝往荻港自南陵進窺蕪埠藉爲顧軍後應且與倪軍成犄角之勢云

▲各機關大開會議 胡師長以省城前歲光復後凡軍政民政柏文蔚欲大權獨攬遂擅行混合制故人民生命財産迭受危險莫敢誰何現柏文蔚旣經背叛雖純爲用武之時然人心粗定倪督又遠在北方行政一切萬不能久視中斷致人民無軌物可復其禍亂仍踵息莫測昨特召集各機關重要職員(卽勢長課員)開政務會議謂軍事一切固由幼卿一力擔任商民方面亦歸幼卿完全保護不過各項行政尙須合羣策羣力分途認眞以爲桑梓謀幸福惟就中應急宜籌畫者爲內務軍政財政司法四項而敎育實業尙可作爲緩圖但現時財政異常枯竭如釐金之收入僅有華陽安慶大通六安數卡而丁漕亦僅有數縣此時緊需吃緊祇得將現有各縣各卡亟求淸理爲用是財政事政又爲先務之急也當議定各機關舊有職員自此各盡維持之責而商民方面則議定卽日組織軍事執法處專理軍事刑事處長卽以丁日忠任之民事則改歸懷縣行政廳兼理云

日本第一國手圍棋譜出版
圍棋一道發明于中國日人始創不布角子因之着法變化而道策道悅知哲等先後輩出據日人言彼國高手彼國十一段地位善國周小松等亦不過五六段而已與彼國高手較須讓二子云云今彼國尙有八段者而吾國則初段者亦幾於無本局有鑒於此特選日本最精之棋局

珂羅印名人畫新式團扇
改七香畫湘雲眠芍七角
七香畫香菱門草七角

日本第一國手圍棋譜出版
圍旗一道發明于中國日人始創不布角子因之著法變化而道策道悅知哲等先後輩出據日人言彼國高手彼稱十一段地位吾國周小松等亦不過五六段而已與彼國高手較須讓二子云云今彼國尙有八段者而吾國則初段者亦幾於無本局有鑒於此特選日本最精之棋局印成二冊定價大洋四角
發行所　上海望平街有正書局　北京廠西門有正書局
分發行總　南京奇望街有正書局　蘇州都亭橋有正書局　天津東門外東馬路有正書局

珂羅印名人畫新式團扇
改七香畫湘雲眠芍七角
七香畫香菱鬥草七角
蔣南沙吉林雙燕六角
總發行所　上海望平街有正書局　北京廠西門有正書局
分發行所　南京奇望街有正書局　蘇州都亭橋有正書局　天津東門外東馬路有正書局

地方通信

○吉林通信

▲朱觀察使提倡木業　東路觀察使公署朱荷宣氏爲注重木業起見於興革利弊從長計畫分行各縣傳知木界人等從速改良認眞講求實業茲將其通令文錄左案查東邊天然出產以木植爲大宗木把料植純視此爲第二生命惟中國人民秪知保守主義毫無進取思想此在閉關自守時代尙可苟安目前萬國交通純習商戰競爭我國則事事甘居人後東邊木植此其一端也近查吉林及北滿洲所產木材現於市面者極形發展幾使奪我鴨綠兩江所產木材之銷路推原其故採伐區域入山漸深運至大江距離較遠成本遂有逐漸增加之勢甚至江水淺涸停滯中途累日經年不能下放皆由穿牌未能得法銷路阻滯職此之由今爲木業前途計不能不力求改良維持天然權利俾歷久遠于不敝茲特參照採木公司辦到之比較計畫兩書詳加查核雖不能事事見諸實行兩方面之比較其有中于今日之弊病亦頗可採擇雖無逐案仿辦之必要亦應取其所長畧其所短如何則成本可以減輕如何則木牌可以廣銷路正宜力求改良爲勝來競爭地點乃木把等狃於習慣憚於改革誠恐森林利權不免有江河日下者各縣有提倡實業之責亟宜體察情形參考一切分別採擇研究進行俾東邊木業可以維持久遠云云

▲奉省蠶業之失望　奉省蠶業以秋山爲得失關鍵邊界東南一帶有山廠者多以養蠶爲生活乃自炎旱以來放秋蠶者多被旱死以致養蠶人忍痛下山大失秋繭之望云

▲齊民政長行將蒞吉　中央命令齊耀林爲吉林民政長早誌前報茲聞於日昨始由京乘氣車抵奉在日站悅來賓館暫寓即時晉謁張督叙良久聞齊民政長本少作勾留與張督討論政治問題及軍事上之設施云

又聞齊耀林君日前由津函致徐巡民政長謂將於二十前後莅吉接任並請轉告僚屬及各界勿勞遠迎以省繁文縟節茲巡民政長在津衙時屬員暨求隨節同行者約有四十餘人齊君均無可卸故允一同到吉後再看機會云

▲林業前途之悲觀　吉省森林繁富從前官商士庶於林業一事毫無講求上年經慶錫候君與政紳各界籌辦林業公司一處由官銀錢號投入資本吉錢三百萬吊以爲基本藉以挽回林業利權而收桑楡之效辦理已逾半年而官銀錢號交資一百萬吊聞該公司傭工伐木於松花江上游一帶已投資三十餘萬吊設分公司於長春復用款三十餘萬吊本城東大灘現在稀定大木二千三百餘顆股本用盡大宿不敷布置之勢該公司爲股本所限本擬僅就辦事範圍南滿鐵路設貿易公司於吉林縣木鋸板日日外運復派木把數人分往西南林木繁茂場所採訪林區以爲永久砍伐計畫而高橋瑞光兩日商亦各設出張所一處均爲林業經營各施其手段與林業公司相競爭聞林業公司以利權攸關亦極力經營不遺餘力究竟孰勝孰負固難預料然用之者甚我同胞宜加意研究焉

▲整頓電燈計畫　官銀號以電燈公司係公共營業物按照定章應歸地方自治經理乃誠議事會前擬接辦嗣因無款中止而工會有接辦之說議會人員不能同意亦未辦到於是史總理昨與該號各職員集議擬將電燈公司運行整頓使電力充足電光展放免招各界議請云

▲伊通勦匪　行政公署茲接伊通縣電內稱日內縣境突起胡匪五六夥大股六七十名小股十餘名不等綜計不下二百餘名多半係馬隊出沒疾迅異常剽悍縣警力量太單追剿非易請速商請護軍使開來陸軍一營會同本縣兵警設法剿辦事關緊要俯希迅爲辦理云云

▲道勝銀行復活消息　華俄道勝銀行前往本城江沿三江會館地點開設有年因賠累甚鉅始行歇業歸併黑龍江省城南門外道勝銀行茲因吉垣商埠開辦鐵路交通商業必能發達現由總行派俄人某來吉寓仁太飯店特調查一切情形預備重張旗鼓云

▲請卹站丁生計　全省站丁代表任漢烈昨在公署遞稟略謂去歲吉省各驛站被丁因生計乖絕必須設法籌謀補救嗣以茲事體大非注全力於其間必無良好之結果當經稟准前實業司創設驛站旗族生計會距成立未久致招實業司長李澍恩之忌百般抑壓致本會之組織遂終如曇花之一現目下各路站地將次會辦站丁人等實屬窮無所歸茫茫前途無非悲觀之象不得已惟有懇請垂念站丁生計事體重要設法謀劃俾無告之人早得其所無流離蕩散之患則感德無旣云云

○山西通信

▲大宗烟土付一炬　河東觀察使高景祺君自接篆以來辦理諸政甚爲認眞近以該屬查獲烟土甚夥特恐積久繁生遂於日前知會各機關共同驗視付之一炬以期永除毒物而遏物議昨已呈報民政長查核備案矣

▲鐵路不得擅借外債　民政長昨接國務院通電謂限制各省商辦鐵路公司借用外債一案業於去年九月四號通電在案茲聞各省鐵路仍有擅借外債之事合再電達各省都督民政長轉令一體遵照免洎糾葛聞民政長接電後業已函令實業司查照辦理矣

▲秦省學務考查員將來晉　日昨民政署接陝西民政長來咨謂民國肇建百度維新而研究教育振興實業均爲現今切要之務特派視學員實如章等前往各省考查一切請飭貴省教育司各機關妥爲照拂等語民政長已令教育司轉行各學校屆時妥爲優待云

○河南通信

▲實業公司出現　河朔之佳作乃衛輝府屬著名雄鎭亦商務素盛買客雲集之區城也近有粵商鄧子衡等聯絡同志提倡實業會集股本洋三十萬元擬就是鎭興辦極大公司內分蠶桑紡紗蓄牧三科同時舉辦力策進行已在鐵路附近購得民間墾熟良田四十六項備作建築試驗之需并聞已公舉鄧君爲代表由佳來省呈請實業司爲之立案云云

▲印花稅之推行　河南國稅廳長汪士元對於印花稅務極爲注意近因省內總發行處業已完全成立而各屬未及籌辦尙付缺如似與國稅前途不免仍有妨礙故於日前通知本署各科職員飭即分頭趕辦以利推行現聞已在檢包花票刷印公牘一俟手續完備之後即行分別令行各縣知事飭各籌辦分行推廣銷路以冀豫省新稅日有起色云

▲商邱兵變之賠償　豫省民政長張鳳台君近據豫東觀察使沈銘昌呈稱據商邱縣代表蔡君等面稟該邑前時兵變慘遭焚掠商民損失爲數頗鉅(聞約數十萬兩)懇予恤款補助等語刻聞民政長以商遭損失據屬實情惟値庫欵空虛維持匪易僅允撥給現銀二千兩發賑貸補助以示體恤飭向司庫具狀承領云云

○湖北通信

▲署長勤勞職務　鄂垣第六署署長張君前因亂黨逃出多潛匿於各棧邸中曾經取締該署所轄諸客棧以故匪徒無處潛蹤各商民賴以安堵茲因九江叛亂烽火頻驚猶恐亂黨竄入潛圖煽惑除親率警士嚴行搜查外猶不時隱著便服明訪暗探總期預絕亂萌勿使混淆其勤於職務保衞治安之熱忱商民無不悅服警界如張君者其可多得乎

▲招集鐵路警察　鐵路警察爲保護交通之必要故交通部馮次長兼趕督辦鐵路事宜特在漢招集路警察一隊以爲保護工程之用俟將來漢路工竣再行擴充先已將招集事由通告都督矣

時評二

◉汪瑞闓　(笑)

汪瑞闓官僚派之積習最深者不能以其人爲黨人所反對者而謂此人即屬賢者當江西反對民政長時又豈獨一汪瑞闓今江西漸平而仍以汪瑞闓長江西民政其情狀大類政府與江西人鬬氣此大不可也

筆記

兩粵聞見錄(續)　(且寄廬主人著)

粵人呼妓女爲老舉老舉二字不知何所取義城內長塘街鳴鳳巷城外帶河基十王殿各有妓館皆南番兩縣差役所開乃煙化下乘也私娼則遍地皆有遷徙無定其中有因貧而作夜度娘者有大家妾婦爲主翁年老無子出而借種者有淫蕩而求壯者有孀居而覓偶者比比皆是最足害人者爲瘋疾婦女一經沾染則痼疾終身貽累妻子三代而後尙有瘋種尋花問柳者可不愼耶

粵地卑濕故瘋疾最多官設痲瘋院以養之不准入城而瘋人男女同居生生不已不能絕其種類瘋婦每潛裝出而勾人被其惑者即染瘋疾久之鼻塌面腫耳大如桃手足拘攣非藥石所能治三蛇袪風酒專袪風濕然染疾太深亦難見效人家買婢妾及雇乳婦均須驗明有無痲瘋其法使其人處暗房中用硝傾入火爐中燃之如面色發青則爲無疾面色如常則爲有疾斷不可留也

珠江妓船先在沙面有大小揚帮迨通商後移於穀埠分上中下三擋珠江風月以此爲最次則在靖海門外再次則在迎珠街後嗣因改築長堤又移於東關大沙頭己酉正月初九夜忽遭火災焚毀殆盡死於火水者不下千人亦巨劫也(未完)

事件

治安警察法草案(續)

一　褫奪公權尙未復權者
二　未成年者
三　女子

第十三條　警察官吏對於集會認爲有左列情形之一者得中止其講演或命其解散

一　集會之講演議論有涉及刑法上之犯罪未經公判以前之案件及禁止旁聽之訴訟案件者
二　集會之講演議論有煽動或曲庇犯罪人或贊賞救護犯罪人及刑事被告人或陷害刑事被告人者
三　集會之講演議論有擾亂安寧秩序或妨害善良風俗之虞者

第十四條　屋外集合或公衆運動遊戲須於集合二十四小時前由發起人出名按照左列事項呈報於集合所在地方之該管警察官署但婚喪慶祭宣講所學生之體操運動及其他慣例所許者不在此限

一　場所
二　年月日時
三　須經過之路徑

第十五條　警察官吏對於屋外集合及公衆運動遊戲或衆人之羣集認爲有左列情形之一者得限制禁止或解散之

一　有擾亂安寧秩序之虞者
二　有妨害善良風俗之虞者

第十六條　警察官吏對於結社之主任人集會及屋外集合公衆運動遊戲之發起人有所詢問應據實答覆

第十七條　關於政談集會警察官署得派遣警察官吏著制服監臨關於其他不涉於政治之集合屋外集合及公衆運動遊戲警察官署因維持安寧秩序認爲必要時亦同於前項情形警察官吏得向發起人要求設置臨席

第十八條　於集會會場及屋外集合運動遊戲之地故喧嘩騷擾狂暴者警察官吏得制止之若不服時得令其立時退出(未完)

小說

大寶窟王　(笑)　(一百三十九)

且說曼陀散史尋着了那村中幾個好古的老人這裏頭有一位是曾經做過公證人的他搜集了許多監獄的紀錄裁判的書類不少但是關於十七世紀時代近衛隊中大尉被殺的紀錄却一些兒沒有然而他却不肯就此了事還到那巴黎市中遍行搜索依然一無所得他想這須要從別一方面想法聽說大尉的子孫曾有從軍於革命戰爭之役就是路易第十六世監禁在牢獄的時候在其傍的也不是大尉的子孫嗎現在我們先要知道那大尉的名字他用了許多辛苦纔搜查出兩個姓名來一個喚做高遠仁是侍奉路易第十六的武士一個喚做高遠介是生於恐怖時代的一個市民(按當路易第十六處刑之時革命政府行非常嚴厲慘酷的政治時代謂之恐怖時代)這兩個名字發見了却有個把握之處曼陀散史那時便草一個廣告登諸各新聞紙上說是倘有人知道這位高遠仁武士的後裔者祈即通信示知云云果然不出數日又有一篇答書登出來了一瞧却又是那位甄博士的上寫道

曼陀散史君足下僕以供足下之參考近翻閱得一文此文爲勃爾推耶(法蘭西之文家)之稿本題爲「路易第十四世王時代」其第十五章中有一節曰「王政時代之逸事」此節請君注意惟此書已絕對禁止印刷矣(未完)

珍聞俱樂部

[illegible]鷲

去秋英國某輪船過塞羅連斯河外有水兵方登桅理繩索猝一大鷲鼓翼來爪握之去此水兵胸懷手鎗急探取一再擊鷲負傷墜海而水兵攀登其背竟憑風水飄搖一晝夜爲紐芬蘭漁舟所救竟無大損可謂奇矣

獵獸機

世界之狩獵物以印度之獵獸機爲最安逸其機方廣丈餘周圍繞以鋼絲通極强之電流獵者徒手坐於中央或把壺閒眺猛獸如獅虎等望見輒吼而撲之著電皆不能動往往一日至獲十數頭而人方從容暇豫絲毫不費其力也

吸魚

吸魚頂有吸盤身長不過二三尺而能以其吸盤堅吸於鮫鯨鰕諸大魚之頸下大魚無如何大魚有所食吸魚則拾其唾餘以飽此魚無論深淺海皆有之而大西洋尤多

寰球無二 仁丹 常備神藥

化食、消毒 排瘴、防疫

主治

傷暑中寒　水土不服　腹痛吐瀉　卒中昏倒
頭痛目眩　時行傷風　酒醉船暈　癥痞溜飲
虫蝕牙痛　食積不消　虛弱貧血　精神鬱結
其外一切危急諸症服此丹則能消毒除疫真有起死回生之神效

仁丹最大好處

●仁丹　日本馳名醫學大家三輪井上兩博士合議秘方不惜工資揀擇高貴藥料係于所虔誠修合神驗靈效世不見其匹以故居常服用仁丹能防惡疫於未發併補氣血轉弱為强卓效如神

●仁丹　化食消毒防疫通竅効驗頗靈是以每食後服用此丹三四粒必免膈胃各症之患

●仁丹　其味馨秀其香馥郁儘嚼一二粒忽覺心神爽快併除口熱口臭兼使聲音明晰玲瓏以故為口中香劑頗佳

仁丹價目

試服用　□仝　五錢
小包　仝　拾錢
中包　仝　貳拾五錢
大包　仝　五拾錢

以故攜帶無病人

●出遊行旅　●[illegible]　●時疫流行　●訪人請客
●聽戲酒宴　●[illegible]　●演說談論

隨身攜帶此靈丹以可備不時之需也

各處馳名大藥房洋貨鋪均皆代售賜顧仁人就近購取為荷

總經理處上海河南路老巡捕房北首東亞公司書藥局

泥金印西方三聖像

阿彌陀佛者西方極樂世界之佛釋迦牟尼佛者乃吾娑婆世界應化之佛釋迦佛口說阿彌陀佛云西方有淨土名為極樂世界其中有佛、、阿彌陀吾人以深執持阿彌陀佛名號念念西方願生彼土果能臨命終一心不亂即能決定往生此土後永不退轉以為成佛之第一方便法門也世界一切都唯心造但能一心念佛自然決定生西所謂萬修萬人去也又云念不一不生極樂愛不重不降娑婆須知降生何地均由自心所造我世尊為一大事因緣出現一世所謂大事者即了生死大事也必須超出三界方能永離生死若趣其了生死之法、或禪或教或律或淨即淨土均無不可但現為末法時代惟淨土最為逗機近世婦女念佛往往但求來生福報而不知求生淨土是猶入寶山者捨明珠而取瓦礫可勝惋惜不知福報終有盡時孽報仍屬難免蓋享者善之因天堂者地獄之因良可畏也一生淨土則但有樂而無苦矣

印三聖像成弟子狄葆賢謹誌數言願十方世界眾生咸歸安養

每張定價大洋一角　加五彩定價大洋二角

分發行所　南京狀元境有正書局　蘇州察院場有正書局　天津東門外東馬路有正書局

總發行所　上海望平街有正書局　北京瑠璃廠西門有正書局

保德天然戒煙醫院

夫鴉片煙毒無窮人皆知之惟是戒除之法無有如本院天然勝獨之偶步在本院戒烟者能以出入自由照常吸烟依時服藥漸吸隨戒即前已丟捨曾服戒烟丸及吞千等藥抵擋有年亦能一併戒絕其癮至大不過念一天癮斷藥除始終毫無痛苦精神漸壯日居勝常納膳久人口定價每天以四元三元一元半齊藥房價一併在內凡諸君欲知詳細章程……[illegible]

人參鹿茸 靈芝野术 海狗腎 補血生精丸

彭壽堂真正衛生秘寶○欲充脊氣欲廣嗣續欲強身體欲除百病但服此丸無不如願以償功力極大一補有十年之功

[illegible]

上海彭壽堂總設上海河南路拋球場南首七號洋房各埠郵購外加寄費

轉聾為聰

[illegible]

分發行所　南京狀元境有正書局　蘇州察院場有正書局　天津東門外東馬路有正書局

獨得秘方 婦科一索必雄丹

屢於生育○服後必孕○伯道之憂○早為購試○如不見信○請試母雞○一飼此丹○不旬日後立即生蛋矣

[illegible]

鋪設上海三馬路西市小菜場對面龍寶里口　錸雲藥房發兌

電氣運動機 ㈣

電氣運動機所具各項利益為他項運動機所萬不能及用電氣馬達以拖動各種機器其結果如左 **穩安 無危險 便利 省費** 凡工廠家等欲發展營業者宜用電氣運動機毫無疑義欲知一切詳細價目情形者請至英大馬路四百七十二號本處樣子房接洽可也德律風二千六百六十號

廣東路西人工部公局電氣處啓

本埠新聞

紀事

◉運動老虎牙舉事

鎮守使訪聞昨有台州兵士二百餘人係由王某爲營長綽號老虎牙此項兵士查係陳其美運動招募而來即日開往嘉興地方希圖在於該處舉事等情故特飭派警隊二連速赴松江滬西一帶鐵路嚴加堵絕云

◉大元帥暮景堪憐

前川漢鐵路督辦岑春煊此次實受民黨首領黃興輩之愚被舉爲招討大元帥豈知奔走四方未得位置而與該黨中人及中政府反生惡感飄流異域暮景堪憐前日據其友人述及岑家言來滬情詞非常悲切聞者亦爲岑嘆息不已云

◉徒黨還在胡鬧

鈕永建確已赴美其徒黨張某朱某等二十餘人均曾任該僞司令部參謀科長科員者現設秘密機關於打狗橋北實善街口某客棧誘招無事之徒入伍充軍所許薪餉甚豐其意殊不可測有租界治安之責者不知聞而取締之否

◉門前冷落車馬稀

民黨上海一部分自淞滬失敗後已成瓦解城內分部長王一亭沈縵雲均逃至日本南京路之該黨交通部在未擾亂前自朝至暮黨徒之往彼者門庭若市近則闃無一人昨南京匪首何海鳴派心腹四人來申要求滬交通部向江西路某銀行黨款存項中提銀十萬兩即日解寧應用豈知此款已於一月前被理事長陳其美提作購買軍火之用現黨款分文無着黃興離滬時曾允濟銀五千元暫時接濟刻音信全無現各黨員恐被後日拖累均紛紛自行投函取消黨籍僅存二三辦事之人薪水伙食均無着落該機關不久閉門嗚若彼自稱全國獨一無二之民黨而今如此下場令人夢想所不到也

◉天下本無事庸人自擾之

城內自淞滬停戰以來所有遷避商民現均陸續遷回大小店鋪以及富商均各次第開市茲地方市面秩序雖未能照常然已有十之七八商民咸望市面早爲完全歸復免受商困不意前昨兩日等謠言蠭起淞滬穆廳長訪有暗殺團害政界重要人物之謠遂由鄭鎮守使戒嚴令行每晚十時阻絕交通一事不但較初頒尤嚴並且提早撥派警備分往各城門駐防阻絕交通入城以致前晚有在租界爲業之城內居民均遵限於九時半返城均遭阻止折回租界借宿因此昨日又有奸徒乘此借題發揮捏造種種謠言商民又起恐慌竊思現當城內市面尚在恢復之際若此造謠偵探據以邀功報告戒嚴加緊則城內市場恐難回復望執政者注意焉

◉嚴禁收買軍火機關

該黨日前攻封製造局及江灣吳淞之戰一敗塗地所有向外洋購來之軍火損失已盡現第二批運滬之槍計五千枝子彈千二百箱在吳淞口被海關監督施晉卿君一併扣留不能進口該黨遂在租界設立收買槍械機關收買步槍及子彈定價前清宣統年間及民國所造之六米里八九步槍每枝洋三十元子彈每顆五分近日來上海縣知事署繳槍參謀調查所得與匪通氣之各團體所存之槍械繳者有十分之八其個人所藏者尚有三分之一未曾呈繳昨前兩日客棧中此項槍及子彈發現不少昨上海鎮守使鄭汝成君據某紳函告該黨收買軍火之情形並開收買是項軍火之機關地點當即通令吳知事程警察廳長嚴行調查設法取締一面函致交涉員張君照會領事團轉飭捕房協同拿辦矣

◉借用開花砲彈

江淮鎮撫使張勳因攻擊南京未下特派員來滬向製造局借用開花砲彈鄭鎮守使當飭撥砲彈二千五百粒點交來員運往南京以備攻城之用日昨已由滬甯火車起運矣

◉電招程督赴甯

海軍總長劉冠雄前日因南京匪亂親率海軍艦五艘前往下關協同江淮鎮撫使張上將會攻甯垣昨又發無線電向李鼎新總司令調軍艦兩艘赴甯並電招程雪樓都督率隊赴甯維持秩序因南京地方居民受困甯垣方面較滬尤甚一切秩序不易恢復所望程君返署有以建設也

◉一概換用新關防

水警第二廳所管水師各統領因奉飭辦警備隊曾由省行政署另行刊刻關防頒發應用在案惟統領所屬各營管帶關防尚未頒發仍各沿用舊有關防以致參差不一昨經李廳長重行刊就各營關防二十顆文曰江蘇水警第二廳第一二三四警備隊第幾營之關防業已轉發各統領分別飭發應用以昭信守

◉閘北警署又起風潮

前日穆警廳長訓令閘北各區署長暨員每署各選長警一班撥入第二警備隊歸徐隊長派遣等因距天保里四區第一分署之長警因此復起風潮緣該署有甲乙二巡長素不安分上月曾來亂糾黨將該署長回任後尚未查辦及此若輩愈無忌憚竟敢向監署員非分要挾硬欲將某某等調往警備隊而被調諸人心不甘服故與下兩方面暗鬥其劇而監署員秉性懦弱致成太阿倒持之象不知如何了局也

◉製造局曉諭員司工匠

出示曉諭事照得本局於七月十六日午後因戒嚴暫停工作隨後匪徒攻局經海陸軍苦戰多日現幸將淞滬一帶匪黨剿平而南京未下長江一帶仍未肅清局防尚在戒嚴在所未靖以先一時防範開工全局員司工匠小工夫役人等經此變亂遷徙奔逃雖無守局之功而瑣尾流離情不無可憫前經瀝陳苦況電請陸軍部籌款接濟以善其後迄未得復而本月十五日奉陸軍部電奉大總統令上海鎮守使鄭汝成兼上海製造局督理現准鎮守使函催速籌結束辦法以便交代查局款支絀在未歸停工以先久已一空如洗變亂之後銀行固不肯再挪中央亦無接濟一月以來無米爲炊困難情形諒亦該員司等所共悉在本督理未經受卸以先覩此困苦流離萬不忍不略籌贍卹以資結束而便交代現與鎮守使一再切商議定辦法查七月十六日停工乃星期三午後擬即將該星期六天應發工食全數核發此外再給恩餉兩星期其應按月發給薪工亦一律發至七月分爲止此後即暫停核發約估所需餉款商請鎮守使代爲電部乞恩准予照發等款匯滬以資分給而便結束并一面趕辦交代將來開工與否仰候一俟部款議到再行隨時示諭辦法定期給領俱即知照毋違切切特示

◉不准設立未經核准之團會

上海鎮守使鄭汝成以訪聞現有某商團擬取消後有改爲救火會名目特函致縣知事吳馨九君云逕啟者風聞有某商團擬改爲救火會名特再行集合之說當此軍事未平凡未經呈奉本使核准設立團會一概不准私立如敢私相結合請立即禁止解散倘敢故違並即拿送究辦是爲至要云云聞吳君奉函後隨即出示查禁並轉函淞滬警察廳飭屬一體查照

◉還有人私自招兵

私自招兵大干例禁昨日(念五號)淞滬警察廳據第二區第一分署解送錢金標鍾知祺等因招兵吵鬧呈請核辦等情據穆廳長親自訊據錢金標供稱年二十八歲通州人住南碼頭做小工爲業因昨在福園茶樓吸茶見鍾知祺招兵當時報名鍾云今日在四馬路中華樓聚會每人先發小口糧若干忽今早九時到茶樓云及均已取消各人自回生理衆人皆不服故將鍾扭由老北門巡士拘解二區第一分局等語鍾知祺供年三十一歲湖北人住西門內偵探方小坤家前曾充劉福彪所統福字營兵目昨在福園茶樓有人招兵士並不識面不知是何情由所言招兵之事士實不得而知云云穆君研訊之下以鍾知祺所供顯有不實若非私自招兵或聽何人指使何以錢金標等多人向爾擁扭到區飭令押候訊明核辦

◉游巡艦無庸另給護照

水警第二廳所轄之鈞和游巡艦向駐上海浦江巡緝此次亂事發生之後曾由李廳長飭將該艦調往閔行浦江駐防免被該黨所擄現下戰事已平交通流行是以李廳長飭令鈞和艦長龔君親至鄭鎮守使處請給護照俾可仍在浦江一帶巡緝當由鄭止將面諭該艦長如果該艦經過製造局浦面祇須揚旗爲號夜則懸掛號燈即可通行無庸另給護照云云因此鈞和游巡艦已於前日駛回上海仍駐大碼頭浦面矣

◉紅十字會紀事

▲紅十字會昨晨九時接鎮江紅十字分會白廣醫士來電有傷兵五十一人二點三十分到滬沈仲禮會長率一班救護隊並滬城分會護隊華童公學童子隊赴滬甯車站派運計汽車四輛病車一輛橡皮車三輛擔架二十副於三點三刻排隊運至廣西路紅十字會醫院

▲鎮江分會專電云紅十字救護船今夜一時過鎮並不停輪今晨由鎮分會特派紅十字救護小輪飛駛南京協助矣

▲紅十字會第二難民留養院爲南京等處避難人民而設由江甯紳士公學長紗業公所開闢假愛而近路紗業公所已由沈會長函請閘君認可矣

▲二十五號上午接南京紅十字分會寶琨醫生郵寄鎮江來電鼓樓紅十字醫院現有傷軍二百三十人醫院不敷借用禮拜堂及學堂暫設醫院三所又住一百人一切用費甚鉅歸紅十字總會開並南京掩埋隊已埋屍九十具紅會中人辦事均甚得力寶軍仍據城中戰事劇烈情形甚慘寶琨八月念五號鎮江發

▲張鎮撫使勳念三號由南京堯化門致紅十字會沈仲禮會長電云謀電悉貴會救濟醫船多至甯歡迎此復張勳敬

◉寧滬車已開赴鎮江

官軍鎮撫使張勳所部兵士現正在甯垣與南軍激戰以故滬甯火車開至丹陽即行折回茲滬甯車站已得確實消息張軍用兵有方屢獲全勝京口安靖如常南京車日可下祇因多日車未開抵該埠商民大爲不便業已車站總理發出通告准於昨日爲始每日上下午兩班開赴鎮江以利交通

◉救護受傷兵士

南京南軍連日激戰甚烈雙方均有傷亡當經紅會所派之救護隊前往戰地將受傷各兵士救至營口分會設法醫治祇因所傷兵士甚多恐有不及故昨午後三時半由滬甯火車運送來滬該會得悉後立派員司多人前赴車站用救護車舁回天津路本會醫治據云受傷者共有數十人內有下級軍官三人餘皆兵士云

◉吳淞統歸北軍保護

前經第二警備隊隊長徐少齋君選派長警兩排分駐吳淞恢復秩序已記前報茲悉該處一應防守事宜現在統歸北軍担任故上項派出之警備隊昨已一律撤回矣

◉潰兵擾亂四鄉

自淞滬開戰以來潰兵四散土匪棍徒乘機滋事業樹莊行等處小學之設在廟內者均爲士匪搗毀並擄押學董一般愚民亦爲之附和近西南鄉太平橋地方發現匿名揭帖妄立齊心社又欲搗毀學校等情事爲民團長李卓民所聞當即函致鄉會幹事長王定山懇議員馬道民前往開導曉以利害切實解散現該棍徒等已匿跡銷聲矣

◉商民何來口號

前日傍晚時本埠城廂內外又起謠言盛謂南軍又到若干即夜必與北軍交涉等語無知商民聞悉恐懼擬有再行遷避之舉駐滬鄭鎮守使訪悉前情以此等謠言不值識者一笑然製造局一方面不得不嚴加防堵一面復令飭淞滬警察廳長穆君嚴令各言匪徒解究等因穆君飭派警四處查緝外前晚九時已派警備隊分詣各城門口把守禁止交通如有商民出入須對答口號方准出入

◉降兵遣回原籍

前日下午吳淞砲台又遣散降兵一百三十餘名先期函致警廳穆廳長請派員在車站照料穆君率同課員王晉同王倚偉前往親視及第二警備隊長警一排等分投引導該兵購買船票各回原籍以免逗遛而滋擾云

◉太湖水盜爲患

蘇省太湖水面盜匪焦窩子現爲鈕永建等煽惑唆令盜黨四出搶劫索銜江蘇水陸軍警希冀潛攻等情曾誌前報茲爲水警第二廳李廳長偵悉業已分調水師各統領之礮艇密佈各要灣嚴密查緝一面分飭駐紮閔行之太湖水師第五營(即南滬防第一營)全部師船已於前日調赴太湖一帶防堵所有滬南浦江從西由塘口閘江而至閔行以達松江等處水面現由第四警備隊沈葆義統領仍派第五營營長王壽良分調各師船沿途往來梭巡云

◉搜查匪類

穆警廳長以高昌廟一帶舖戶居民劉奉鄭鎮守使佈告准予各自回歸原處營業謀生惟恐匪類乘間混往該處滋擾現在戰事初平若使匪類潛往勾串爲患殊與大局妨礙實甚故於前日即二十三號派委第三分署二員陸君仲嘉率領巡士二十名先往該處挨戶搜查匪類不使混迹以維秩序云

◉眼醫專科莅滬

高拔士君美之最優等眼科醫博士也得博士銜於阜及尼亞醫大學堂曾受聘於美之考納耳醫大學堂及別立阜醫院與眼耳醫院今由阜及尼亞來滬擬在滬行醫云滬上素之眼醫專科今逢高君遠來幸勿失之交臂

蘇州晏成中學招生
本校招考插班生分正科預科二級有志向學者逕至蘇州謝衙前本校報名隨付證金洋二元不取者發還取而不到者不還年齡自十三至廿歲考期九月一號午前九句鐘考時隨帶筆墨以英文算術國文爲主開學九月二號 [illegible] 監院麥嘉締

啟秀女塾招生
學科 [illegible] 名額 一百五十名 資格 八歲以上三十歲以下 納費 [illegible] 報名 [illegible]

藍裕昌土棧 批發零剪 特別放盤 廣告
本棧老店向在香港今分設上海五馬路 [illegible]

中國青年會附中學廣告
本學定陽歷九月一日開學有志來學者務望先行報名隨繳證金五元准八月二十八日上午來學監察考試揀班過期不收幸勿自悞上海四川路一百二十號中國青年會啓

蘇州竹蔭女學校招生
本校開辦已屆九年以實行女子教育爲宗旨自本年起 [illegible] 丁家巷

上海和豐土棧 新增零剪 放盤廣告
本號開設上洋 [illegible] 七月二 [illegible]

蘇州晏成中學招生

啟秀女塾去生

藍裕昌土棧 批發零剪特別放盤廣告
本棧老店向在香港今分設上海五馬路棋盤街口川雲各土零剪批發均照行情貨色上庄價亦克已以廣招徠如蒙賜顧請認明牌號庶不致誤 本棧謹白

中國青年會商中學廣告

蘇州竹蔭女學校招生

上海和豐土棧 新增零剪放盤廣告 十七日開張大放盤三天
七月二一 本棧主人謹啟

續選精壯之警備隊

程警廳長前日通令各署長文云案照本廳長前奉都督省長會令在於廳部夙經訓練之警察中挑選精壯者編練爲警備隊以資鎮壓業經本廳長編練已成警備隊四隊惟現在閘北一隅尙屬空虛警力不敷派遣特擬即日再編警備隊一隊駐紮閘北以資防護所有隊士百人概由各警署之長警中挑選爲此通令各該署長一體遵照如遇長警士之中能於槍法純熟肋力精壯堪爲警備隊士者限于三日內查造名冊呈送以便編練成隊云云

難民流離失所

鄉民李雲章李方國李海平李王氏李朱氏等因向婁倫路順泰五金號貨棧硬索小洋四角不遂恃衆鬨鬧當被該店夥陳錫卿鳴捕將李等男婦二十一名一併拘入捕房解廨看管昨解公堂請訊先由原告供證胡五樁投訴前情訊之李等同供原籍九江南門外向業耕種度日此次實因兵水逃災勢將餓斃不得已在外沿途乞食大小共有百餘人除被拘外餘均在滬寧鐵路附近廟中暫歇早知滬地瑣事甫平各業元氣未復本擬另圖生路祗因腹中饑餓難忍故向該號乞資購粥充飢並不吵鬧乞恩寬宥讞員得供商之英領伽君以難民等流離失所情固可憐惟向各店索資騷擾殊妨商業有礙因飭併解備函送請臨時救濟會設法遣回原籍

樂善好施

中國紅十字會滬城分會醫院前日開幕之盛況已紀昨報茲悉到會各賓大半均係樂善好施當場樂捐甚爲踴躍除銀洋不計外若孩子琴君捐紅木雲石杌凳一隻婦人葉金氏捐金戒一只（計重一錢八分）姚伯鴻捐外國寫字檯一隻溫州桶十二把白鳴鐘一隻銅茶壺一把茶杯十八隻聞該醫院施診界中西醫法上午西法下午中法知照急診隨到隨醫一日間有二百餘號之多云

贛省長招募衛隊

汪瑞闓由袁總統任命爲江西民政長前日假道來申欲在西門內關帝廟暫設行轅等情茲悉汪本屬居跑馬廳後成都路貞吉里（前江蘇李民政總長辦公處舊址）刻下尙未接事無事可辦所有往來在關接洽該廟不過作爲招募衛隊之用並聞汪一時尙不易到任云

地保盜賣民地

本邑西鄉二十八保十二圖地保談錦甫陳悅堂等近將鄉中民田盜賣與外人闢築馬路並逼令各鄉民收取田價如各鄉民不從談陳等即以手槍取出以示恐嚇無知愚民咸皆敢怒而不敢言只得忍氣吞聲有強桂芳者該處圖中有圈圩一個另有餘地均遭談等私自賣去強心不甘服乃于前日投上海縣知事公署具情稟請提究吳知事得稟之下以該地保之行爲實屬不法昨己傷吏下鄉往提談陳悅堂等到案訊究

警備第四隊遷至舊道署

大東門內之舊道署前日有蘇都督及省長組織行署之議後因辦事不便未曾實行現駐在求智書院之淞滬警備第四隊因該書院由市政廳下半年改辦學校以故不能久駐經稅廳長合行該隊長湯潮海君於昨日一併遷至舊道署駐紮矣

羣學會組織函授學校

羣學會以南方擾亂後經費困難中學以上學校多半停課學生廢學堪虞因急謀補救之法設立函授學校暫分文學工藝農業法政圖畫五部凡二十八科由通訊法教授教員悉專門名家校所附設小南門內倉基路該會日來男女各界報名者甚多已定下月初旬開課矣

求實小學校定期開學

本埠北山西路德安里求實小學校開辦迄今已踰三載課程完美教法認眞所有各科成績已斐然可觀去年經視學李君頤唐蒞校調查許爲一切辦法悉遵新章教法亦合云云足見該校長繆旭侯主任郁從周兩君之熱心教育實求是矣本年下學期起大加擴充推廣學額並定八月三十一日行始業式九月一日上課有志求學者貴速前往報名即日入學可也

以次推升

江蘇陸軍第二師駐滬第二營營長師蘭廷君自行呈請辭職之後遺缺刻由朱申甫師長令委第四旅副官李成智行代理現聞朱師長擬以該旅連長王金祥爲該營營長之職蓋王連長自從第二營開招成軍以來衆望素孚擬委令營帶云

小人作祟

上月間滬地被亂黨起事作亂時巳由汪灃甫奉僞總司令委任爲淞滬警察廳長當在閘北受任時有修恰何謝桂棠魏房劉吉林等起意將穆廳長處委任各職事人員紛紛趕逐而去任意野蠻迄今亂事平靖該廳事回復由穆君回廳受職後查明原因以劉謝二人佐同亂黨不法當場革逐後聞仍匿居閘北大肆揚言有與該廳科員爲難情事此等舉動更屬不安本分已飭該區警區查提稽辦懲辦以保公安而靖地方云

協傳証人

公共公廨關讞員昨日派探持文至南市淞滬警察廳內開案據老閘捕房拘解竊取牛莊泉漳口水電公司股票並蘇湖股分公司股票鹽票等計共值洋十餘萬元之犯徐堂一名到案訊供據查得此案証人即其二房東林沈氏及公益里經租人某姓等請爲協傳以便訂期星期三日復訊等由穆廳長已派探分別知照矣

拘獲拐匪

[illegible]毛周氏江北婦人王李氏在虹口元芳路碼頭擬乘恒生輪船帶往外洋販賣被探查見一併拘入捕房分別收押昨解公堂請究據中西官訊得張拐實屬實判押西牢半年毛周氏交濟良所設法遣回原籍王李氏暫留本廨候着傳其夫到案訊明再核

報銷有定式

程廳長昨又飭知各區警察署及分署等令即查造詳細名冊文云查各區銷冊每多各自爲政參差不一殊非整齊之道茲特訂定格式一紙飭令須發自本月分起務須一律照辦合行訓令該署長即便遵照辦理毋違此令計發報銷樣本一紙

巨商抵產不理

英商麥尼爾瓊士恭商陳一齊同控百老匯路樹德公司業茂生集杏生以產業抵銀五千二萬兩不理等情業經由廨飭傳訊去後因被告因事離滬昨延律師到堂聲請展期中西官諭限一月內投案逾干未便

通令緝盜

江蘇淞滬警察廳長統領警備隊穆抒齋昨日訓令城內外各區警察署隊云案據曹家渡警察分署呈稱竊於十七晚八時據二十七保十三圖地保顧阿寶到署報稱十六晚三時突來盜匪八九人手持械器至該圖內陳金林家搶去金押髮一支金圈一付金忌頭一支現洋四十餘元單夾衣二十餘件事主略受微傷當時在草田內搜獲盜匪一人其地與英捕府相近適有印捕前來將盜拘去呈明請緝等語往勘屬實理合亟報懇核飭緝等情據此除函查外合亟令仰該署一體遵照偵緝爲要此令

所控無憑

寓居愛文義路之婦人陳吳氏控蔣同居人譚鍾欽私將金剛金挖耳簪洋並竊去鈔票洋三百元等情事由新關捕房包探林子藩將譚獲案公堂請訊先由原告投稱[illegible]□屋共與譚同住不料乘間被竊應請激究訊之譚供與氏宥染前項鈔票金飾代氏借當看治下部瘡瘍用去並非私取乞恩鑒原關讞員會同英偉哲君再研詰供詞如前飭以原告所控無憑判准將案註銷

繙譯與繙譯口角

張芝文自稱在北京路三號爲繙譯又王芝自稱在漢口路一號爲繙譯前日因同在南京路與某孀妓口角行兇一千一百四十七號華捕上前勸阻不服反被兇毆旋由他捕帮同拘入捕房詎張王至寫字間內仍前吵鬧並將一百七十二號一千一百四十七號踢傷致奉捕頭論各存洋五元保出候示昨事公堂傳訊因張等情虛不到奉判保洋充公

竊犯分別判罪

南京路七號居民控六九退和張榮秋竊去値洋四百元之皮箱又福州路蘇台飯館主蕭培芝控戚徐岳鳴竊去現洋二千一百三十元揮霍殆盡又雲南青年會會員丁桂廖控上海青年會彈子房西崽王二金竊取支單向潤豐錢行冒取洋元等情昨爲由探獲解公堂訊實判張押西牢四年期滿逐出租界徐姑念年幼且據原告一再代求姑寬發改良所六個月王押四個月分別示儆

混用鉛質小洋

無賴林江奎因將鉛質小洋持至北四川路一百九十三號門牌吳闓生所開之小雜貨店混用被吳察出鳴捕將林拘押昨解公堂訊供屬實判林押兩月以儆

無賴圖詐

浦東金家塲鄉民吳巧雲昨日來滬至北市購得大土七包私藏在洋紗包內行至南市小東門地方被無賴王榮康尾隨圖詐即被四百五十八號警士查知解送第一區警察署移送司法科訊究

來件

來件一

中國紅十字會救護醫船大通草章

一本船由滬赴甯由常抵滬日期預先一二日電海陸軍都督黎副總統轉電各軍長核准並電鎮江張鎮撫使船到鎮江派員上船稽查後再行啟輪一面知照上海鄭鎮守使候船到滬即派員上船稽查後登岸

一租船經費由廣仁堂善會捐助事權均歸紅十字會專主辦理

一救護醫船專救受難人民或受傷兵民不載非受難人或軍界中人

一難民上船後立刻開飯每日三餐伙食茶水小輪駁船種種費用悉由本會核給

一避難人民願助捐款者當時掣給收條到滬後即登報徵信

一救護醫船租船經費業由廣仁堂善會捐助伙食振糧醫藥種種費用悉由本各善士捐款項下開支無論何人不得向搭客收取絲毫如有訛索一事立刻關照隊長船主究辦

一船上自船主及本會救護員無論何人不得自由行動須聽王隊長主裁

一難民傷兵上船後一切招待分派事宜歸總幹事員鄧笠航君專辦

一輪船行動停止事宜歸王隊長作主別人無權

一總幹事員有協同隊長辦事責任關於種種庶務銀錢事宜鄧君專責

一船到何處先發電報或發無線電知照總辦事處及各埠關

一難民已滿即開沿途幸勿耽誤亦勿代人傳遞信息載運物件商貨

一救護輪船上除裝本會藥料振糧外概不裝貨亦不搭客

一救護輪船上非本會穿制服之救護員外凡職員之親戚朋友懇不搭載

一救護輪船由滬上駛經過各埠概不停輪亦不搭客

一在南京境內停輪候當設法派小輪[illegible]

一第一次由南京下駛之期當通告下次到甯日期並請稅務司美領事及本會分會等各機關預備船隻登船或無近江邊之房屋派員備辦食物不令失所候下次輪到先行引渡或候下水之別公司江輪詢其搭載欵由本會認繳

一救護輪船人數滿足後用旗號知照接濟員停止上輪

民國二年八月二十三日中國紅十字會總辦事處啟

來件二

浙江旅滬學會犒勞浙軍致葉旅長函

敬啟者自饑禍發生長江珠江兩大流域相繼發難大局岌岌幾有不可收拾之勢以浙一隅砥柱中流地方秩序賴以維持人民生命財產賴以保全非諸君深明大義曷克臻此淞滬戰局甫北兩軍相持匝月我浙軍冒暑遠征使吾浙旅滬商民均受保護凡我同人同深感戴謹具活牛兩頭活猪二十隻酒三十壜毛巾二千幅特派代表躬詣大營敬盡犒勞之誼先此布達敬請勛安

葉旅長謝函

旅滬學會諸公鑒頃奉瑤函辱明雅愛猥承獎實切悚皇並蒙犒賞歡軍更屬受惠滋多益增悚歉此次來滬保衛商民方愧力薄難顧諸公不棄關會慇懃錫我南針偉實循率使三千介士保聲譽於遐方一角風雲屢感頑於域外者皆諸公匡輔力之頌濤等惟有力勉未能爲地方防衛稍加輸策爲國家揚輝以答諸公之厚意耳肅陳謝悃敬請公安諸希朗照不備葉頌清暨全體官兵同叩

來函

敬啟者敝校原定於陽曆八月二十五日開校奚於二十三日幾形似工匠人等強行入內無端拆毀竹牆傢具等件經校役淵知德清等前往詢悉係衛芝山所指使查衛芝山乃本屆被選之市議員以市議員而拆毀市立學校實屬有負公民委托即經報告市廳由學務科員問理由嚴重交涉衛芝山自認受愚無知妄動願即賠修和平了結惟連日學生家屬紛紛前來詢問深滋疑訝而街談巷議亦頗駭人聽用特略叙梗概希貴報登入來函門內爲荷再敝校仍定二十五日開校並不改期專肅敬請撰安市立東明初等小學校 楊我澗陳德清凌紀勛葉宜謙啓

時評三

敬告警察長 （不）

記者於前晚九時四十分抵新北門見圍而觀者有數百人及近視之方悉警備隊已出防矣先有一人手持一時表謂警備隊曰去斷絕交通之時尙有二十分余店僅離此數十武可容吾一行否警備隊曰吾們不講情理但知命令其時余即揷言曰你們的命令非以十時爲限乎警備隊即厲聲而言曰你們的鐘不對快走快走否則對不起了余知不可以理喩即折而至於新東門亦有警備隊駐守知更不容進城矣遂折回租界沿城墻而行見已拆之處有數人由磚墩踰越而進者固亦不少所見各城門均有警備隊駐守而拆城之處並無警備隊駐守也此種防範固有匪徒溷跡反可以來去自由而確遵功令之人民及時行走反處處留難敬告警廳長既欲回復秩序又欲維持治安而命令尙不能準時而行吾民果將何所適從乎

滑稽餘談

◉讀黃梨洲先生皮陸四明山九題考誤諸作余因詮次其意成詩九首工拙所不計也 (仲琴)

石窗

石窗在大俞村自麓至巔十里謝康樂云方石四面開窗殊不知其總在一面也

石室高如許峨峨勢接天窗開惟一空壁立已千年康樂賦難信遺塵說足傳大俞村內是訂誤賴前賢

過雲

過雲在奉化雪竇山中有嶺名二十里雲謝遺塵謂山中有雲不絕者二十里即指此沈明臣以過雲屬大闌失其地矣

此嶺歸何處初名廿里雲路長封霧魅地古失傳聞界豈闌山限支從雪竇分君如探故實試與誦黃文

雲南

雲南在桃花坑山下今名雲南里陸詩之越鳥巴賓皮詩之雁到峯前是直借滇蜀事爲四明山故實未免固陋案是地一名小盤谷故梨洲詩有盤谷兼嫌小山將出路遮之句

越鳥巴賓句峯前雁到詞竟將滇蜀事混入四明詩里鐵雲南號花開谷口枝夭桃紅不斷恍在武陵時

雲北

雲北蓋雪竇之北皮陸二公詩俱有金庭語不知金庭在四明西南於雲南差近而於雲北則懸隔矣

遊徧雲南地復從雲北過峯巒遮縹渺碑碣任摩挲雪竇山相近金庭路尚多倘非九題考誰與證其訛

鹿亭

鹿亭在大闌山南史孔祐至行通神隱於四明山有鹿中箭來投祐爲之養創愈然後去

孔祐古高士仁慈播一村全生馴鹿性養創感公恩斷石依然在荒亭不復存何如鮑郎射箭鏃尚留痕

樊榭

樊榭爲劉綱樊夫人飛昇處

劉樊偕隱後白日共飛昇故榭今安在天人獨見稱青鸞爲導引赤鯉且驂乘欲訪神仙蹟欷歔感不勝

潺湲洞

昔劉綱樊夫人居此洞同師事白君即今餘姚白水宮也宮建於天寶間

舊號潺湲洞今爲白水宮步虛人縹渺終古響丁東緬想神仙侶甘居弟子中守爐兼洗葯得道上崆峒

青槿子

青槿子今無識之者陸詩環岡次第生徒虛語耳

果有青槿子殷勤訪野人兒童均不識父老且相詢本是環岡種竟成希世珍安從千載上一問謝遺塵

鞠侯

鞠侯幽蔆也黃梨洲先生謂以形似得名全謝山先生謂遺塵口中明指山猿不可但以形似當之

昔有王孫種深居弗出遊象形兼蹈實得國且封侯時作猿伸臂哀吟石點頭謝山精考核端不讓梨洲

有懷集唐兩首

坐到三更盡乖童恨睡遲斯人不重見竟夕起相思

乍見翻疑夢情多不自持悠悠千里去離別最堪悲

◉惜陰室聞見錄(續) (蔭吾)

▲嚴家婢 嶺南嚴某之妾某氏沃盥遺金戒指于盆婢不知也傾其水于鴨槽中鴨啄之氏疑婢竊痛詈重撻婢不堪其苦逃於外臥土地祠神龕下凡五日嚴氏令人四緝未獲一日黎明婢忽叩門歸氏問其奚在曰土地祠氏曰指已得乎婢欣然曰得之矣問鳥在曰以鴨腹對氏疑其托詞婢堅執前言不少易嚴呼庖人割之時欄養鴨數十頭殺將盡未得及終一鴨腹中果藏金戒氏異之詢其由婢曰昨日臥神龕下有一白鬚老人對我曰戒指已得之矣問何所曰鴨腹內驚醒則天已放明矣氏聞之呼奇不置自是不復撻婢云

▲老人言壽 青浦有宋某者爲九老之魁年九十有三歲目光灼灼鬚髯若神人有詢之所以壽宋曰神者壽之養生神足則壽永近人之論每悟於七情與夫所適所殖然僕則於喜怒哀樂無成心亦無滯心聲色貨利不嬌情亦不溺情譬如草木含春氣則枝葉茂盛發生最速既至嚴冬霜落一團肅殺之氣草木感之而枝葉飄落故老人之壽也宜培植其四容運化其氣脈然後可以神足而不衰矣

◉漫述 (寄塵)

余四弟生子名聯喜甚英武以無乳故雇一嫗鄧氏嫗本貧家婦日食不給爲窮所迫故不乳其子而乳人之子其情可憫其境可憐天下至重者莫如天性中之愛情而貧窮能間之金錢能易之嫗來吾家頗能盡職四閱月吾姪忽病死病危之日四弟夫婦之傷感余心之悽惻固所宜然乳嫗乃日夕痛哭較家人猶過之其殆視人之子如已子歟抑亦金錢主義歟吾於是知金錢之魔力甚大與人生命有密切之關係世間視金錢爲重而一切皆輕雖然嫗即重視金錢而能盡職較之今日官吏祇知金錢爲重而不能盡職臨難逃走者高出萬萬今之官吏洵村嫗之不若哉村嫗猶具天良若官吏則天良喪盡矣余激爲斯言殆有感而發非盡矯情謂金錢可無需也取之有其道不可苟焉已也若鄧乳嫗者半人可取法矣噫

◉本埠商業消息◉

匯票

民國二年八月二十五日各路匯票行情如左

大條銀每盎斯 二十七便士十六之七

按金磅爲英國所名貨金銀兌實之用每磅約申規銀行八錢二分二五

英國電匯每上海規元一兩合 二先令八辨士二之一

英商現匯每上海規元一兩合 二先令八辨士十六之九

電匯四個月期票每上海規元一兩合 二先令八辨士四之三

銀行又連四個月期票每上海規元一兩合 二先令九辨士四之一

銀行又買六個月期票每上海規元一兩合 二先令九辨士二之一

銀行四個月定貨每上海規元一兩合 二先令九辨士八之三

銀行六個月定貨每上海規元一兩合 二先令九辨士八之五

法國現電匯每上海規元一兩合 三法郎四二

又四個月電匯每上海規元一兩合 三法郎四九二之一

又六個月電匯每上海規元一兩合 三法郎四五二之一

德國電匯每上海規元一兩合 二馬克七七

又四個月電匯每上海規元一兩合 二馬克八四二之一

美金元現匯每上海規元一百兩合 六十六元

又四個月電匯每上海規元一百兩合 六十七元八之七

香港電匯每一百元合 上海規銀 七十四兩

日本電匯每金元一百元合 上海規銀 七十五兩八之五

印度電匯每上海規元一每兩合 二百〇二盧比二之一

金市

八月二十五日收盤行情如左

現貨標金 三百五十八兩五錢

足赤條金 三百六十六兩

沙赤合金 三百六十七兩

錢市

八月二十五日北市錢銀圓及角子錢拆錢市收盤行情如左

龍洋 七錢二分八厘

英洋 七錢四分三厘七毫半

本錢 七錢二分

小洋 六錢四分四厘五毫

錢拆 五分

銅圓 一百七十六千五百文

南錢 一百五十千文

衣牌 一千三百文

洋枝 七錢二分八厘

錢枝 一千二百文

八鋪 一百十四文

小洋貼水 每角十七文

金融

八月二十五日銀行市價如左

英洋 開盤七錢四分二厘七毫半 收盤七錢四分三厘七毫半

錢拆 開盤五分收盤五分

錫殺 五分 錫牌無

標金 收盤三百五十九兩七錢半 開盤三百五十九兩七錢半

股票

昨由股票交通公司報告

盤橋志 賣 每股念三兩五錢

益和輕 賣 一百〇八兩

得律風 買 八十六兩

加倫力 又 七錢

英竟華 又 六兩七錢五分

糧食

昨日滬南開出之米麥市價如左

北幫白米 八元一角至七元五角

南幫白米 八元至七元六角

常幫白米 七元七至角六元七角

蘇同白米 七元二角至六元六角

[illegible]白米 七元五角至七元

鎮江白米 七元三角至六元八角

周莊白米 六元五角至六元一角

高鎮洋秈米 七元三角至六元七角

高鎮杜子秈米 七元一角至六元六角

寶白客秈米 六元三角至六元

高橋白通元米 九元二角至八元五角

常幫白元米 八元三角至八元一角

角里白陰元 八元六角至八元二角

北坝白米 六元九角至六元四角

新貨小麥 四元三角至三元四角

油豆市

昨日祇零星銷去之大連油二十件開出之價

大連荳油 每担九兩〇五分

絲市

昨日四個月絲共計三百四十九個半法朗合銀百兩洋商買進各種絲經牌各担價如左

泰和洋行買大鳥牌頂節號七里乾經二十担每担五百四十五兩至五百三十五兩

又買大鳥牌頭號七里大經二十担每担五百十兩

又買金燕牌節號七里大經廿擔每担五百零五兩

又買鯨魚牌頂頭號七重乾經二十担每担五百三十兩至五百二十兩

又買金麒麟牌湖州白絲五十担每担四百三十二兩五錢

又買壽牌頭二三號七里大經五十担每担五百五十兩至五百三十兩

又買金馬牌七里大經十担每担五百兩

又買梅秀麟牌頂頭號七里花經二十担每担六百三十兩至六百二十兩

又買英帽牌頭二號七里乾經二十担每担五百三十五兩至五百二十五兩

又買金麒麟牌湖州白絲三十担每担五百二十八兩七錢五分

又買銀變牌七里白絲二十担每担四百四十兩

又買飛艇牌頭二號七里大經二十担每五百四十五兩至五百三十五兩

又買金牛牌七里大經二十担每担五百四十二兩五錢

又買紅火車牌頂頭號七里乾經三十担每担五百四十五兩至五百三十五兩

又買金燕牌頭二號七里大經二十担每担五百四十兩至五百三十兩

捷成洋行買金馬牌七里大經十担每担五百零二兩五錢

公平洋行買吉劍牌七里白絲三十担每担四百九十五兩

又買藍麒麟牌漂陽白絲十担每担三百五十五兩

法昌洋行買黑獅牌頭二號乾經三十担每担五百五十兩至五百三十兩

又買紅孔雀牌頭二類七里乾經三十担每担五百四十五兩

又買黑馬牌頭二號七里大經十五担每担五百四十五兩至五百三十五兩

禮和洋行買石臘紅牌頂頭號十三至二十六分廠絲五十担每担八百十兩

又買黑鋼牌頭二號八蔭次經五十担每担三百十兩

又買東路黃絲十担每担三百零三兩

又買金牛牌頭二三號七里大經十五担每担五百四十七兩五錢至五百二十七兩五錢

達昌洋行買神駒牌頭二三號七里大經二十担每担五百五十兩至五百三十兩

新裕昌洋行買金麒麟牌湖州白絲三十担每担四百二十八兩七錢五分

三井洋行買袁世凱共和旗兩牌頂頭二號七里乾經三十担每担六百十七兩五錢至五百六十七兩五錢

又買金鐮英鐵牌頂頭二號七里乾經七十担每担六百五十五兩至六百十五兩

瑞記洋行買神駒牌頭二號七里大經二十担每担五百五十兩至五百四十兩

又買公記鵬牌七里大經十担每担五百兩

又買紡織牌頭二三號七里大經六十担每担五百四十五兩至五姓二十五兩

景昌洋行買月仙牌頭二號七里乾經二十担每担五百三十兩至五百二十兩

波斯洋行買金飛馬牌頭二三號木鐵白絲二十担每担三百八十兩至三百七十兩

又買石蠟紅牌頂頭號十三至二十六分廠絲三十担每担八百十兩

又買雪梅牌七里白絲五十担每担三百九十七兩五錢

又買棉州黃絲五十五担每担三百零五兩至三百零二兩五錢

又買財星牌大經四担每担五百二十五兩

又買星月牌三四五號木鐵白絲十一担每担三百五十兩至三百二十五兩

又買金英牌頭二三號木鐵白絲三十五担每担三百八十兩至三百四十兩

◉山口土貨◉

花衣

昨日各路花衣及子花價值如左

太倉花衣 二十二兩八錢

火機花衣 二十一兩五錢

上海花衣 二十一兩二錢

南路子花 十元〇四角

北路子花 十一元

本廠紗

昨日各牌市價如左

二十支三星紗大包 一百〇九兩

又 五福 一百〇九兩

又 雙虎 一百〇四兩

十六支雙龍紗大包 一百〇五兩五錢

又 雙象 一百〇二兩五錢

又 騰虎 一百〇三兩

又 駿羊 一百〇四兩

又 紅團龍 一百〇一兩七五

又 秀鳳 一百兩〇〇五錢

又 火車 一百〇四兩

又 水月 一百〇四兩

又 月季 一百兩

又 日光 一百〇四兩

又 天官 一百〇四兩二五

又 聚寶盆 九十九兩

又 雲鶴 一百兩

又 雲鶴 一百〇二兩五錢

又 紅福 一百兩

又 錦毛 一百兩

又 三羊 一百〇一兩五錢

又 人和紗 一百〇四兩

康州徽雲林山水冊 此冊爲康州專徽雲畫冊爲最精之作

[illegible]老年題古冊 此爲耕烟老年最得角之作擬宋元各家評者

兜安氏秘製保腎丸

上爲陳君子貞像左乃其病愈之鐵證

兜安氏大醫生台鑒鄙人體質素弱又未調護數年來從事革命勉竭驅逍粵省反正後組織香軍決死隊預備北伐旋因南北媾和始得稍事休息而心力已疲矣上年春忽患咯血之症雖獲愈而元氣已傷時覺腰背隱痛日見劇烈甚至食難下咽寢不安席歷經中西醫士診治咸謂積勞所致然服藥均屬無效一日有友來訪偶爾談及 兜安氏秘製保腎丸專治腰背疼痛身體虧弱等症其功效之神實球上當首屈一指曷試服之鄙人無奈姑購兩瓶試服不旬日而腰背頓覺強健神志亦見舒暢嗣爲粵省商團聘充敎練長略受微勞精神又覺不繼復將此丸購服一瓶頓見神足氣充倍勝曩昔因現蒙事日急仍回營效力日夜訓練竟不覺其辛苦此實賴
大醫生保腎丸所賜也專修數行並付小照聊伸謝悃 秉頌
泰安

前充粵城商團敎練長 廣東陸軍學堂畢業生 陳子貞鞠躬

筋絡抽痛臂骨筋痛風濕水臌石淋沙淋膀胱不利小便頻數腎炎尿淋等症是皆腎虛不能濾清血液尿酸毒質爲患耳

腎虛之症不宜忽視因其暗伐人身最爲利害往往年富力強之男女爲其所摧殘也

兜安氏秘製保腎丸統治腎虛所致各病輕者一二瓶有效重則耐心久服定可告痊丸味可口性最和平服無一害而有百益誠腎虛聖藥也患者請嘗試之

各大藥房均有出售每瓶大洋一元二角每打洋十二元

上海江西路 廣宇兜安氏西藥公司

請試化痰奇藥

彭壽堂藥房始創順氣化痰止咳四寶半夏露當面試驗可化爲水各埠託辦必須由郵局另函通知招請各省經理郵票不收

半夏之治痰咳由來尙矣各省製售何止千百或拘泥成法或泡製失宜後先所出非無優劣然不能去渣滓而存精液則古今一轍此半夏露所以奇妙入神也本堂存心救世考得半夏一藥其功力全在精液不惜工本精益求精特取上等半夏製畫善以機器去其渣滓以化學提其精液再加真正化州橘紅龍涎香喉靈珍珠並諸般補肺健脾胃[illegible]

[illegible]

花顏水

皮膚能令人之外貌最易遷變雖然生成美麗嬌容若任皮膚自成粗陋非獨不得維持原有之美且不能發揮天性之美皮膚之關係於美醜有如此也常聞世間自嘆其容貌醜陋者實屬不稀此又人生最大之遺憾茲有日本皮膚科專門大醫小島先生多年研究自出心裁發明一種良藥精製而成美容藥水名曰花顏水僅以數滴滴入洗臉水中或盆內之水即逢藥水變色如乳而其馨馥郁觸鼻雖鮮花如玫瑰與蘭花亦退之步且合衛生善治皮膚所發小瘡如面皰雀斑粉刺酒刺汗疹頑癬煙氣紅點晦色油光瘰癧等諸種討厭之物凡老幼男女皆可使用此花顏水均得轉醜成美花顏水特色最能完全皮膚乃成色艷使姿容倍極光耀足稱最上妙品請試一瓶以證本藥房之言之不謬

花顏水價目 大瓶洋一元每打洋十元 小瓶大洋五角每打洋五元 試用瓶大洋三角五分每打洋三元五角

總經理所上海河南路東亞公司 上海三馬路大英大藥房 發行所上海虹口吳淞路信華堂 廣東路華英大藥房 花顏水發售本舖 大阪淸水谷西之町順和堂大藥房 河南路華美大藥房 四馬路東瀛洋行

此種毒門神方眞能藥到病除

彭壽堂藥房始創珠珀犀牛黃八寶化毒丹神乎其神與衆大異此丹乃獨得之秘其方從未外傳近多仿冒一試立分優劣

本堂秘製八寶化毒丹已歷世代屢愈男女外症何止數十萬人無論危險[illegible]

[illegible]

總經理所 上海四馬路
上海二馬路大英大藥房　中東大藥房 上海四馬路
上海三馬路大陸大藥房　美都大藥房 上海三馬路
上海五馬路中外大藥房　勸業大藥房

電氣運動機

以拖動各種機器其結果如左 穩安無危險 便利 省費 凡[illegible]

工廠家等欲發展營業者宜用電氣運動機毫無疑義 欲知一切詳細價目情形者請至英大馬路四百七十一二號本處樣子房接洽可也 德律風二千六百六十號 廣濟西人工部公局電氣處啓

分發行所 南京[illegible] 蘇州[illegible]書局 天津東門外東馬路[illegible]書局
總發行所 上海[illegible] 北京[illegible]書局